

Baliozkotzeak eta Akatsak

Berehalako Informazio Hornidura - BIH

BERRIKUSPENEN HISTORIKOA

Egilea: Arabako Foru Ogasuna	Data: 2021/01/07	Bertsioa: 1.1
-------------------------------------	-------------------------	----------------------

Edizioa	Berrik.	Data	Deskripzioa	A(*)	Orrialde kop.
0	7	2017/07/17	Hasierako bertsioa		41
1		2017/10/25	Eskemaren egungo bertsioa		41
2	0	2018/04/25	Ekoizpen bertsioa: 2018ko uztailaren 1a		45
3		2019/07/15	Ekoizpen bertsioa: 2019ko azaroa		53
4		2020/10/27	2021-01-01eko ekoizpen bertsioa		78
5		2021/07/01	A partir de 1 de julio de 2021 se incluye la nueva		76

(*) Ekintza: G = Gehitu; O = Ordeztu

AURKIBIDEA

1. HELBURUA	4
2. BERTSIOEN KONTROLA	5
2.1 Hasierako 1.0 bertsioa	5
2.2 1.1 Bertsioa	5
2.3 1.1 (bis) Bertsioa	6
3. BALIOZKOTZEAK	7
3.1 Baliozkotzeak.....	7
3.1.1. Negozio Baliozkotzeak Inbertsio Ondasunen erregistro Liburua.....	9
3.1.2. Negozio baliozkotzeak Batasunaren barruko eragiketa jakin batzuen erregistro liburua.....	11
3.1.3. Zergen arloan garrantzitsuak diren urteroko eragiketak emateko negozio baliozkotzeak	13
3.1.4. Negozio Baliozkotzeak Egindako fakturen erregistro liburua	19
3.1.4.1. (*) Eranskina. Igorritako fakturak baliozkotzea.....	28
3.1.5. Negozio Baliozkotzeak Jasotako fakturen erregistro liburua.....	40
3.1.5.1. (*) Eranskina. Jasotako fakturak baliozkotzea	47

3.1.6.	Negozio baliozkotzeak Batasunaren barruko eragiketa jakin batzuen erregistro liburua. Kontsigna ondasunen salmenta	53
3.1.7.	Kobratzeak Ematea Negozioko Baliozkotzeak	57
3.1.8.	Ordainketak Ematea Negozioko Balioztatzeak	58
3.1.9.	Negozio balidazioak Egindako fakturen erregistro libururako higiezinaren informazio osagarria eskaintzea (jakinarazi beharreko higiezinaren kopurua 15etik gorakoa denean, faktura berari lotutako gainerako higiezinak honako xehetasunarekin bat jakinaraziko dira.....)	60
4.	AKATSEN KUDEAKETA	61
4.1.	Eskaera baten egoera osoen deskripzioa.....	61
4.2.	Definitutako akats motak:.....	62
4.3.	Akats onargarrien tratamendua.....	62
5.	AKATS ZERRENDA.....	63
5.1	Bidalketa osoa atzera botatzea eragiten duten akatsak	63
4.4.	Faktura (edo eskaera osoa akatsa goiburuan gertatzen bada) atzera botatzea eragiten duten akatsak	64
2.4	Faktura sisteman onartzea eta erregistratzea dakarten akatsak (ondoren zuzendu egin behar dira)	74
2.5	Beste akats batzuk	75

1. HELBURUA

Dokumentu hau BIH proiektuko baliozkotzeen eta akats kudeaketaren analisi fasearen emaitza da.

2. BERTSIOEN KONTROLA

2.1 Hasierako 1.0 bertsioa

Agiria sortzea.

2.2 1.1 Bertsioa

Ekoizpen bertsioa: 2018ko uztailaren 1a

Eremuaren baliozkotzea <Macrodato>

Eremuen konbinazio berriak egiteko aukera <ClaveRegimenEspecialOTrascendenciaAdicional>

Eremuaren baliozkotzea <ImporteTotal> jasotako eta igorritako liburuetan

Eremuaren baliozkotzea <Periodo> hiruhileko denboraldiak baimenduz

Eremuaren baliozkotzea <FacturaSimplificadaArticulos7.2_7.3>

Eremuaren baliozkotzea <FacturaSinIdentifDestinatarioAritculo6.1>

Eremuaren baliozkotzea <EmitidaPorTercerosODestinatario>

Ezabatuta blokearen baliozkotzea <FacturasRectificadas>

Higiezinaren informazio gehigarria ematearen baliozkotzeak sartu dira

Fakturaren igorlearen IFZ eremuaren baliozkotzea jasotako liburuen

Ekoizpen bertsioa: 2019ko azaroa

Kargapekoa/salbuetsi gabea blokea baliozkotzea egindakoen liburuan

Kargapekoa/salbuetsia blokea baliozkotzea egindakoen liburuan

A5 eta A6 komunikazio mota baliozkotzea egindakoen liburuan

<TipoFactura> eremua baliozkotzea egindakoen liburuan

<BaselmpoibleACoste> eremua baliozkotzea egindakoen liburuan

<CuotaSoportada> eremua baliozkotzea <InversionSujetoPasivo> blokean, egindakoen liburuan

<CuotaSoportada> eremua baliozkotzea < DesgloseIVA > blokean, egindakoen liburuan

<ImporteCompensacionREAGYP > eremua baliozkotzea < DesgloseIVA > blokean, egindakoen liburuan

<TipoImpositivo> eremua baliozkotzea egindakoen liburuan

<NumSerieFacturaEmisor> eremua baliozkotzea TipoFactura ="F5" y "LC" eremuan, egindakoen liburuan
<CuotaDeducible> eremua baliozkotzea egindakoen liburuan
<BaselmpoibleACoste> eremua baliozkotzea egindakoen liburuan

2.3 1.1 (bis) Bertsioa

2021eko urtarrilaren 1eko ekoizpen bertsioa

Dokumentuan kolore horiarekin agertzen diren gehitutako aldaketak

- 3.1.4.1 (*) Eranskina. Igorritako fakturak baliozkotzea
- 3.1.5.1 (*) Eranskina. Jasotako fakturak baliozkotzea
- Kontsigna ondasunen salmenta erregistro liburu berriaren baliozkotzeak

3. BALIOZKOTZEAK

3.1 Baliozkotzeak

Hiru baliozkotze tipologia definitu dira:

1. Egiturazko baliozkotzeak: derrigorrezko etiketak ezartzeari dagokionez, etiketa-egiturak eskema betetzen duela baliozkotzeko.

Baliozkotze horiek ez betetzeak eskaera guztiz atzera botatzea ekarriko du.

2. Baliozkotze sintaktikoak: horietan formatua, luzera eta edukiaren derrigorrezkotasuna baliozkotzen dira, eta baita balioak bat etorri behar duen ere aurrez ezarritako balio sorta batekin, aplikatzen den kasuetan.

Mota honetako baliozkotzeetako akatsak “Onartezinak” izango dira.

Akats horiek goiburuan gertatzen direnean, eskaera guztiz atzera botatzea eragingo dute.

Akats hauek fakturaren mailan gertatu badira, faktura ukatzea eragingo dute baina eskaeran sartuta dauden gainerako fakturak prozesatzen jarraituko dira”.

3. Negozio baliozkotzeak: eremu-baliozkotzeei lotuta egongo dira nagusiki, eremu horien eduki edo derrigorrezkotasuna beste eremu bati lotutako balioaren mendean dagoenean.

Definitu diren akats posible gehienak “onargarri” gisa ezarri dira, hau da, sisteman erregistratuko dira baina zuzendu egin beharko dira geroago.

Beste akatsek faktura atzera botatzea eragingo dute, baina eskaeran sartutako beste fakturak prozesatzen segituko da.

Baliozkotze eskema orokorra honakoa izango da:

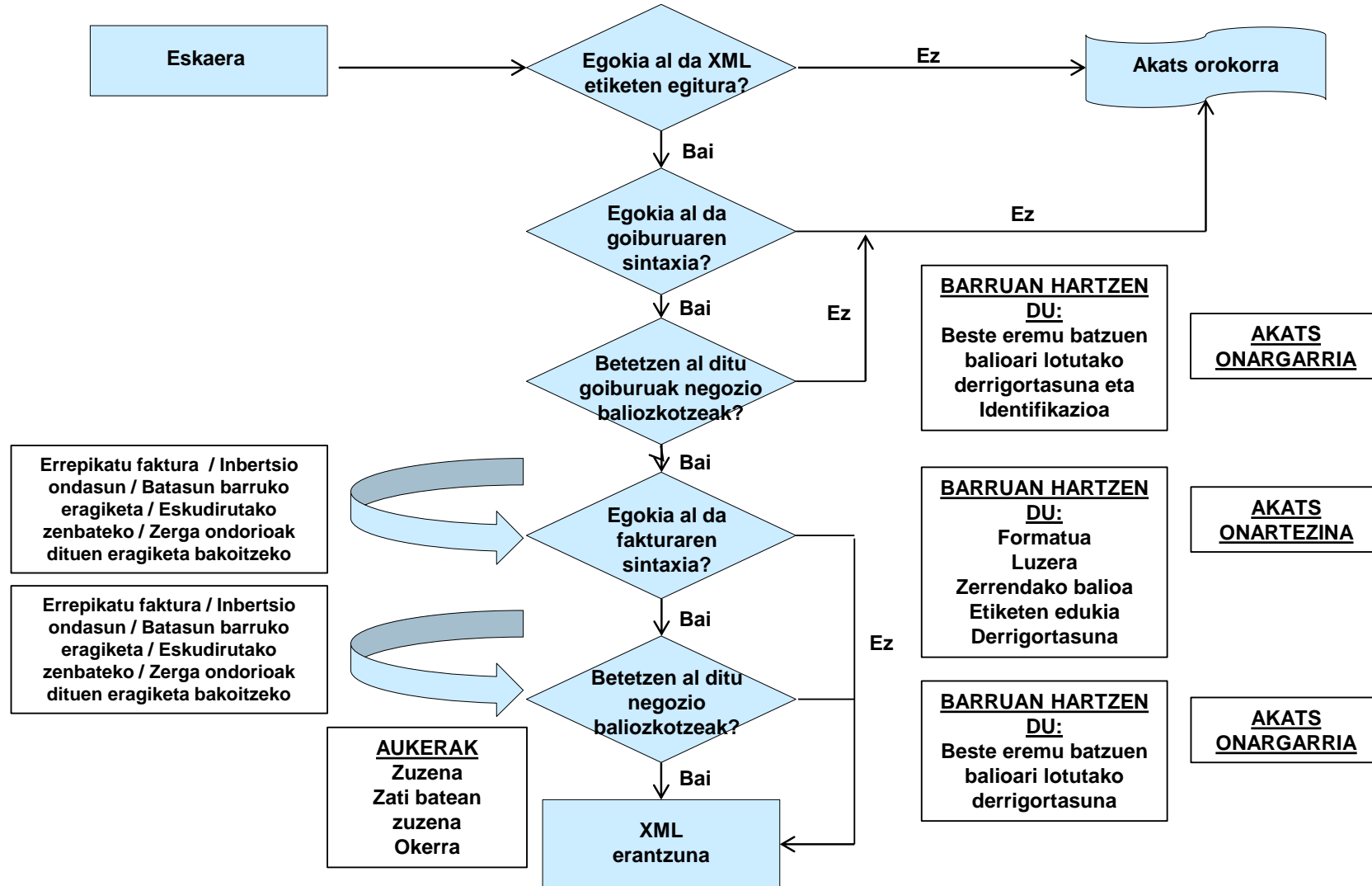

3.1.1.Negozio Baliozkotzeak Inbertsio Ondasunen erregistro Liburua

Legenda	Gorritz=	Bete beharreko eremua
	Beltzez=	Aukerako eremua
		Hautatzeko eremua
		Aukerako blokea
		Berria/aldatua bertsoian

BLOKEA	DATUAK/TALDEA	DATUAK/TALDEA	DATUAK/TALDEA	DATUAK	BALIOZKOTZEAK	
Cabecera	IDVersionSii					
	Titular	NombreRazon			1. Erregistro-liburuko titularrari lotutako IFZ identifikatuta dago. 2. Erregistro-liburuko titularraren ordezkariaren IFZk, sartzen bada, identifikatuta egon behar du. 3. Erregistro-liburuko titularraren IFZ adingabe batena baldin bada (K letraz hasten da), IFZOrdezkaria eremua derrigorrezkoa da, eta titularraren IFZren desberdina	
		NIFRepresentante				
		NIF				
TipoComunicacion						
RegistroLRB ienesInversion	PeriodoLiquidacion	Ejercicio			Ekitaldiak aurtengo urtearen eta aurrekoen artean egon behar du	
		Periodo			“0A” balioarekin adierazi eman behar da	
	IDFactura	IDEmisorFactura	NombreRazon			IDMota eremua = 02 (IFZ-BEZ) bada, eremu hau aukerakoa da. Beste kasuetan derrigorrezkoa da
			NIF			
			IDOtro	CodigoPais		
		IDType				
	ID					
NumSerieFacturaEmisor						
FechaExpedicionFactura Emisor				(FechaExpedicionFacturaEmisor) ez da gaurko eguna ken hogeit urte baino lehenagokoa izango		

	BienesInversion	IdentificacionBien			
		FechaInicioUtilizacion			
		ProrrataAnualDefinitiva			
		RegularizacionAnualDeducccion			
		IdentificacionEntrega			
		RegularizacionDeducccionEfectuada			
		RefExterna			
		NumRegistroAcuerdoFacturacion			Erabakiaren erregistro zenbakiak egon behar du
		EntidadSucedida	NombreRazon		
			NIF		IFZk identifikatua egon behar du

Osagarri gisa, komunikazio-mota aldaketa baten berdina denean (A1), ondoko baliozkotzea ere egingo da:

- Fakturaren gako bakarrak (Ekitaldia+epea+IDFaktura+OndasunaIdentifikazioa) aurrez egon beharko du BIHan. Fakturarik ez bada, atzera botatzen da faktura horren aldaketa.

BREXIT: NVAT onargarriak Erresuma Baturako:

- 2020a baino lehenagoko ekitaldietarako, GBz hasten diren IFZ-BEZ datuak baino ez dira onartuko.

- 2020ko ekitaldirako, XIz eta GBz hasten diren IFZ-BEZ datuak onartuko dira.

- 2020a baino geroagoko ekitaldietarako, XIz hasten diren IFZ-BEZ datuak baino ez dira onartuko.

3.1.2. Negozio baliozkotzeak Batasunaren barruko eragiketa jakin batzuen erregistro liburua

BLOKEA	DATUAK/TALDEA	DATUAK/TALDEA	DATUAK/TALDEA	DATUAK	BALIOZKOTZEAK	
Cabecera	IDVersionSii					
	Titular	NombreRazon			1. Erregistro-liburuko titularrari lotutako IFZ identifikatuta dago. 2. Erregistro-liburuko titularraren ordezkariaren IFZk, sartzen bada, identifikatuta egon behar du. 3. Erregistro-liburuko titularraren IFZ adingabe batena baldin bada (K letraz hasten da), IFZOrdezkaria eremua derrigorrezkoa da, eta titularraren IFZren desberdina	
		NIFRepresentante				
		NIF				
TipoComunicacion						
RegistroLRDetOperacionIntracomunitaria	PeriodoLiquidacion	Ejercicio			Ekitaldiak aurtengo urtearen eta aurrekoen artean egon behar du	
		Periodo			Hilabeteko edo hiru hileko epealdia. Ekitaldia oraingo urtearekin bat badator, epealdia ezingo da izan egungo epealdia baino handiagoa izan	
	IDFactura	IDEmisorFactura	NombreRazon			
			NIF			
		IDOtro	CodigoPais			Eremu hau aukerakoa da IFZ-BEzerako
			IDType			IDType bakar-bakarrik = 02 (IFZ-BEZ) izan daiteke
	ID					
	IDFactura	NumSerieFacturaEmisor				
		FechaExpedicionFacturaEmisor				(FechaExpedicionFacturaEmisor) ez da gaurko eguna ken hogeit urte baino lehenagokoa izango
	Contraparte		NombreRazon			
			NIFRepresentante			
NIF						
IDOtro			CodigoPais		Eremu hau aukerakoa da IFZ-BEzerako	

			IDType		IDType bakar-bakarrik = 02 (IFZ-BEZ) izan daiteke	
			ID			
	OperacionIntracomunitaria		TipoOperacion			
			ClaveDeclarado			
			EstadoMiembro			
			PlazoOperacion			
			DescripcionBienes			
			DireccionOperador			
			FacturasODocumentacion			
			RefExterna			
			NumRegistroAcuerdoFacturacion			Erabakiaren erregistro zenbakiak egon behar du
			EntidadSucedida	NombreRazon		
				NIF		IFZk identifikatua egon behar du
	RegPrevioGGEEoREDEMEoCompetencia					

Osagarri gisa, komunikazio-mota aldaketa baten berdina denean (A1), ondoko baliozkotzea ere egingo da:

Fakturaren gako bakarrak (IDFaktura blokea) aurrez egon beharko du BIHan. Fakturarik ez bada, atzera botatzen da faktura horren aldaketa.

BREXIT: NVAT onargarriak Erresuma Baturako:

- 12-2020a baino lehenagoko aldietarako, GBz hasten diren IFZ-BEZ datuak baino ez dira onartuko.
- 12-2020 eta 01-2021 aldietarako, XIz eta GBz hasten diren IFZ-BEZ datuak onartuko dira.
- 01-2021 baino geroagoko aldietarako, XIz hasten diren IFZ-BEZ datuak baino ez dira onartuko.

3.1.3. Zergen arloan garrantzitsuak diren urteroko eragiketak emateko negozio baliozkotzeak

3.1.3.1. Eskudirutan kobratutako zenbatekoen (pertsonek edo erakunde berak ekitaldi batean eskudirutan jasotako 6.000 eurotik gorako zenbatekoak) negozio baliozkotzeak

BLOKEA	DATUAK/TALDEA	DATUAK/TALDEA	DATUAK	BALIOZKOTZEAK
Cabecera	IDVersionSii			
	Titular	NombreRazon		1. Titularrari lotutako IFZ identifikatuta dago. 2. Titularraren ordezkariaren IFZk, sartzen bada, identifikatuta egon behar du. 3. Titularraren IFZ adingabe batena baldin bada (K letraz hasten da), IFZOrdezkaria eremua derrigorrezkoa da, eta titularraren IFZren desberdina
		NIFRepresentante		
	NIF			
TipoComunicacion				
RegistroLRCobrosMetalico	PeriodoLiquidacion	Ejercicio		Ekitaldiak aurtengo urtearen eta aurrekoen artean egon behar du
		Periodo		“0A” balioarekin adierazi behar da
	Contraparte	NombreRazon		
		NIFRepresentante		
		NIF		
		IDOtro	CodigoPais	
	IDType			
	ID		IDType eremua = 07 (erroldatu gabea) bada, ID eremuak erroldatu gabeko pertsona fisikoaren IFZ eduki behar du	
	ImporteTotal			Zenbatekoak 6.000 eurotik gorakoa izan behar du
EntidadSucedida	NombreRazon			



		NIF		IFZk identifikatua egon behar du
--	--	-----	--	----------------------------------

Osagarri gisa, komunikazio-mota aldaketa baten berdina denean (A1), ondoko baliozkotzea ere egingo da:

Gako bakarrak (Titularra+Kontrako alderdia+Ekitaldia) aurrez egon behar du BIHan. Ez badago, atzera botatzen da faktura horren aldaketa.

BREXIT: NVAT onargarriak Erresuma Baturako:

- 2020a baino lehenagoko ekitaldietarako, GBz hasten diren IFZ-BEZ datuak baino ez dira onartuko.
- 2020ko ekitaldirako, Xiz eta GBz hasten diren IFZ-BEZ datuak onartuko dira.
- 2020a baino geroagoko ekitaldietarako, Xiz hasten diren IFZ-BEZ datuak baino ez dira onartuko.

3.1.3.2. *Negoio baliozkotzeak aseguru eragiketetan (aseguru-etxeek jakinaraziko dituzte faktura gabe jasotako sariak edo kontraprestazioak eta kalte-ordainak edo prestazioak)*

DATUAK/TALDEA	DATUAK/TALDEA	DATUAK	BALIOZKOTZEAK	
IDVersionSii				
Titular	NombreRazon		1. Titularrari lotutako IFZ identifikatuta dago. 2. Titularraren ordezkariaren IFZk, sartzen bada, identifikatuta egon behar du. 3. Titularraren IFZ adingabe batena baldin bada (K letraz hasten da), IFZOrdezkaria eremua derrigorrezkoa da, eta titularraren IFZren desberdina	
	NIFRepresentante			
	NIF			
TipoComunicacion				
PeriodoLiquidacion	Ejercicio		Ekitaldiak aurtengo urtearen eta aurrekoen artean egon behar du	
	Periodo		“0A” balioarekin adierazi eman behar da	
Contraparte	NombreRazon			
	NIFRepresentante			
	NIF			
	IDOtro	CodigoPais		1. IDType eremua = 02 (IFZ-BEZ) bada, eremu hau aukerakoa da. Beste kasuetan derrigorrezkoa da 2. IDType eremua = 07 (erroldatu gabea) bada, kontrako alderdiaren herrialde kodeak “ES” izan behar du
		IDType		
ID		IDType eremua = 07 (erroldatu gabea) bada, ID eremuak erroldatu gabeko pertsona fisikoaren IFZ eduki behar du		
ClaveOperacion			Eragiketa gakoa	
ImporteTotal			Zenbatekoak 3.005,06 eurokoa ala hortik gorakoa edo -3005,06 eurokoa ala hortik beherakoa izan behar du	
EntidadSucedida	NombreRazon			
	NIF		IFZk identifikatua egon behar du	

Osagarri gisa, komunikazio-mota aldaketa baten berdina denean (A1), ondoko baliozkotzea ere egingo da:

Gako bakarrak (Titularra+Kontrako alderdia+Ekitaldia+EragiketaGakoa) aurrez egon beharko du BIHan. Ez badago, atzera botatzen da faktura horren aldaketa.

BREXIT: NVAT onargarriak Erresuma Baturako:

- 2020a baino lehenagoko ekitaldietarako, GBz hasten diren IFZ-BEZ datuak baino ez dira onartuko.

- 2020ko ekitaldirako, XIz eta GBz hasten diren IFZ-BEZ datuak onartuko dira.

- 2020a baino geroagoko ekitaldietarako, XIz hasten diren IFZ-BEZ datuak baino ez dira onartuko.

3.1.3.3. Negozio baliozkotzeak bidaia agentzien kasuan (bidaiariak eta haien ekipajea airez garraiatzeko zerbitzuen prestazioak, maiatzaren 28ko 18/2013FDko hirugarren xedapen gehigarriarekin bat etorriz eginiko fakturretan jasotakoak)

DATUAK/TALDEA	DATUAK/TALDEA	DATUAK	BALIOZKOTZEAK	
IDVersionSii				
Titular	NombreRazon		1. Titularrari lotutako IFZ identifikatuta dago. 2. Titularraren ordezkariaren IFZk, sartzen bada, identifikatuta egon behar du. 3. Titularraren IFZ adingabe batena baldin bada (K letraz hasten da), IFZOrdezkaria eremua derrigorrezkoa da, eta titularraren IFZren desberdina	
	NIFRepresentante			
	NIF			
TipoComunicacion				
PeriodoLiquidacion	Ejercicio		Ekitaldiak aurtengo urtearen eta aurrekoen artean egon behar du	
	Periodo		“0A” balioarekin adierazi eman behar da	
Contraparte	NombreRazon			
	NIFRepresentante			
	NIF			
	IDOtro	CodigoPais		IDType eremua = 02 (IFZ-BEZ) bada, eremu hau aukerakoa da. Beste kasuetan derrigorrezkoa da
		IDType		
ID				
ImporteTotal				
EntidadSucedida	NombreRazon			
	NIF		IFZk identifikatua egon behar du	

Osagarri gisa, komunikazio-mota aldaketa baten berdina denean (A1), ondoko baliozkotzea ere egingo da:

Gako bakarrek (Titularra+Kontrako alderdia+Ekitaldia) aurrez egon beharko du BIHan. Ez badago, atzera botatzen da faktura horren aldaketa.

**BREXIT: NVAT onargarriak Erresuma Baturako:**

- 2020a baino lehenagoko ekitaldietarako, GBz hasten diren IFZ-BEZ datuak baino ez dira onartuko.
- 2020ko ekitaldirako, XIz eta GBz hasten diren IFZ-BEZ datuak onartuko dira.
- 2020a baino geroagoko ekitaldietarako, XIz hasten diren IFZ-BEZ datuak baino ez dira onartuko.

3.1.4. Negozio Baliozkotzeak Egindako fakturen erregistro liburua

BLOKEA	DATUA K/TALDEA	DATUAK/TALDEA	DATUAK/TALDEA	DATUAK/TALDEA	DATUA K/TALDEA	DATUAK/TALDEA	DATUA K/TALDEA	DATUAK/TALDEA	DATUA K	BALIOZKOTZEAK	
Cabecera	IDVersi onSii										
	Titular	NombreRazon								1. Erregistro-liburuko titularrari lotutako IFZk identifikatuta egon behar du. 2. Erregistro-liburuko titularraren ordezkariaren IFZk, sartzen bada, identifikatuta egon behar du. 3. Erregistro-liburuko titularraren IFZ adingabe batena baldin bada (K letraz hasten da), NIFRepresentante eremua derrigorrezkoa da, eta titularraren IFZren desberdina	
		NIFRepresentante									
	NIF										
TipoComunicacion											
RegistroLRf acturasEmittidas	Periodo Liquidacion	Ejercicio								1. (ClaveRegimenEspecialOTrascendencia) edo (ClaveRegimenEspecialOTrascendenciaAdicional)= "14" ala "15" bada, ekitaldia egungo denboraldia baino geroagokoa izan daiteke.	
		Periodo								1. Hileko eta hiru hilez behingo denboraldia. 2. (ClaveRegimenEspecialOTrascendencia) edo (ClaveRegimenEspecialOTrascendenciaAdicional)= "14" ala "15" bada, denboraldia oraingo denboraldia baino luzeagoa izan daiteke.	
	IDFactura	IDEmisorFactura	NIF								IFZk erregistro-liburuko titularraren IFZ bera izan beharko du.
		NumSerieFacturaEmisor									TipoComunicacion="A5" bada, NumSerieFacturaEmisor eremuak DER etiketaren identifikazio zenbaki formatua izan behar du
		NumSerieFacturaEmisorResumenFin									1. Eremu hau bakar-bakarrik TipoFactura eremua = "F4" (Idazpen laburpena) denean sartu ahal izango da 2. Derrigorrezkoa, baldin eta TipoFactura = "F4" (Idazpen laburpena) bada 3. NumSerieFacturaEmisorResumenFin NumSerieFacturaEmisor desberdina izan behar du
FechaExpedicionFacturaEmisor										1. Egite eguna ez da gaurkoa baino geroagokoa izango. 2. (FechaExpedicionFacturaEmisor) ez da gaurko eguna ken hogeit urte baino lehenagokoa izango.	



FacturaE xpedida	TipoFactura									-TipoComunicacion="A5" edo "A6" bada, TipoFactura eremuak "F1" izan behar du.	
	TipoRectificativa									1. Eremu hau sartu ahal izango da, bakarrik TipoFactura eremua = "rectificativa" bada. 2. Derrigorrezkoa TipoFactura = "rectificativa" bada	
	AUKERAKO BLOKEA									Bloke hau sartu ahal izango da (ez da derrigorrezkoa) bakarrik TipoFactura eremua = "F3" denean	
	FakturakTaldekaturak	IDFacturaAgrupada	NumSerieFacturaEmisor								
			FechaExpedicionFacturaEmisor								
	AUKERAKO BLOKEA									Bloke hau sartu ahal izango da (ez da derrigorrezkoa) bakarrik TipoFactura = "Rectificativa" edo TipoFactura="F4" denean	
	FakturaZuzenduak	IDFacturaRe	NumSerieFacturaEmisor								2018/01/01etik aurrerako faktura zuzenduen aurrez egon behar dute sisteman.
			FechaExpedicionFacturaEmisor								
	AUKERAKO BLOKEA									1. Blokea sartu ahal izango da, bakarrik TipoRectificativa = "S" edo TipoFactura="F4" bada 2. Derrigorrezkoa TipoRectificativa = "S" bada	
	ZenbatekoZuzendua	Base Rectificada									
Cuota Rectificada											
CuotaRecargorectificado											
FechaOperacion										1. ClaveRegimenEspecialOTrascendencia edo ClaveRegimenEspecialOTrascendenciaAdicional = "14" edo "15" eremua FechaOperacion aurreko data baino beranduagokoa izan ahalko da 2. FechaOperacion ez da gaur egungo data ken 20 urte baino lehenagokoa izan behar.	



		ClaveRegimenEspecialOTrascendencia							TipoComunicacion="A5" edo "A6" bada, ClaveRegimenEspecialOTrascendencia eremuak "02" izan behar du
		ClaveRegimenEspecialOTrascendenciaAdicional1							-(ClaveRegimenEspecialOTrascendencia)=07 bada, (ClaveRegimenEspecialOTrascendenciaAdicional1)=01,03,05,09,11,12,13,14,15 informa dezakezu. - (ClaveRegimenEspecialOTrascendencia)=05 bada, (ClaveRegimenEspecialOTrascendenciaAdicional1)=01,11,12,13,06,08 informa dezakezu. - (ClaveRegimenEspecialOTrascendencia)=06 bada, (ClaveRegimenEspecialOTrascendenciaAdicional1)=11,12,13,14,15 informa dezakezu. -(ClaveRegimenEspecialOTrascendencia)=11,12,13 bada, (ClaveRegimenEspecialOTrascendenciaAdicional1)=08,15 informa dezakezu. - (ClaveRegimenEspecialOTrascendencia)=03 bada, (ClaveRegimenEspecialOTrascendenciaAdicional1)=01 informa dezakezu. - (ClaveRegimenEspecialOTrascendencia)=08 bada, (ClaveRegimenEspecialOTrascendenciaAdicional1)=01 informa dezakezu. - (ClaveRegimenEspecialOTrascendencia)=01 bada, (ClaveRegimenEspecialOTrascendenciaAdicional1)=02 informa dezakezu.
		ClaveRegimenEspecialOTrascendenciaAdicional2							-(ClaveRegimenEspecialOTrascendencia)=07 bada, (ClaveRegimenEspecialOTrascendenciaAdicional1)=01,03,05,09,11,12,13,14,15 informa dezakezu. - (ClaveRegimenEspecialOTrascendencia)=05 bada, (ClaveRegimenEspecialOTrascendenciaAdicional1)=01,11,12,13,06,08 informa dezakezu. - (ClaveRegimenEspecialOTrascendencia)=06 bada, (ClaveRegimenEspecialOTrascendenciaAdicional1)=11,12,13,14,15 informa dezakezu. -(ClaveRegimenEspecialOTrascendencia)=11,12,13 bada, (ClaveRegimenEspecialOTrascendenciaAdicional1)=08,15 informa dezakezu. - (ClaveRegimenEspecialOTrascendencia)=03 bada, (ClaveRegimenEspecialOTrascendenciaAdicional1)=01 informa dezakezu. - (ClaveRegimenEspecialOTrascendencia)=08 bada, (ClaveRegimenEspecialOTrascendenciaAdicional1)=01 informa dezakezu. - (ClaveRegimenEspecialOTrascendencia)=01 bada, (ClaveRegimenEspecialOTrascendenciaAdicional1)=02 informa dezakezu.



									informa dezakezu.
	NumRegistro AcuerdoFacturacion								Akordioaren erregistro zenbakia behar da
	ImporteTotal								1. Nahitaezkoa "(DetalleIVA) lerro bakarra badago" eta (BaseImponible)=0 eta (TipoFactura)="F2" edo "F4" ala "R5" bada. 2. Nahitaezkoa (ClaveRegimenEspecialOTrascendencia) edo (ClaveRegimenEspecialOTrascendenciaAdicional) = "05"ala "03" edo "09" bada.
	BaseImponibleACoste								Nahitaezkoa, ClaveRegimenEspecialOTrascendencia edo ClaveRegimenEspecialOTrascendenciaAdicional ="06" bada
	DescripcionOperacion								
	RefExterna								
	FacturaSimplificada Articulos7.2_7.3								"S"-rekin bete ahalko da soilik TipoFactura= "F1" edo "F3" edo "R1" edo "R2" edo "R3" edo "R4" bada
	EntidadSucesida	NombreRazon							
		NIF							IFZk identifikatua egon behar du
	RegPrevioGG EEoREDEMEoCompetencia								
	Macrodato								Nahitaezkoa (ImporteTotal)>= 1100.000l bada
	AUKERAKO BLOKEA								1. Bakarrik sar daiteke gakoa (ClaveRegimenEspecialOTrascendencia) edo (ClaveRegimenEspecialOTrascendenciaAdicional)= "12" ala "13" denean. 2. Nahitaezko blokea gakoa (ClaveRegimenEspecialOTrascendencia) edo (ClaveRegimenEspecialOTrascendenciaAdicional) = "12" ala "13" denean.
	HigiezDatuk	DetalleInmueble	SituaciónInmueble						
			Referencia Catastral						

	ImporteTransmisionI nmueblesSujetoAIV A									
	EmitidaPorTe rcerosODestin atario								Bakarrik "S" balioa izan dezake, FacturacionDispAdicionalTerceraYsextoyDelMercadoOrg anizadoDelGas eremuak "S" balioa ez badu.	
	FacturacionDispAdi cionalTerceraYsexta yDel MercadoOrganizado DelGas								Bakarrik "S" balioa izan dezake, (EmitidaPorTercerosODestinatario) eremuak "S" balioa ez badu.	
	VariosDestinatarios									
	Cupon								"S"-rekin bete ahalko da (ez da derrigorrezkoa) soilik TipoFactura= "R5", "F4" o "R1" bada	
	FacturaSinIdentifDe stinatarioAritculo6.1 .d								"S"-rekin bete ahalko da soilik TipoFactura= "F2", "F4" o "R5" bada	
	AUKERAKO BLOKEA									
	KontrakoAlderdia	NombreRa zon								
		NIFRepres entante								Ordez kariaren IFZk, sartzen bada, identifikatuta egon behar du.
		NIF								IFZk identifikatuta egon behar du
IDOtro		CodigoPais								IDType eremua = 07 (erroldatu gabea) bada, kontrako alderdiaren herrialde kodeak "ES" izan behar du
	IDType									
	ID								IDType eremua = 07 (erroldatu gabea) bada, ID eremuak erroldatu gabeko pertsona fisikoaren IFZ eduki behar du	
<p>1.(TipoDesglose) faktura mailan edota eragiketa motan egin daiteke. Bi blokeak baztertzailak dira, beraz, bakarrik (DesgloseFactura) edo (DesgloseTipoOperacion) blokea ager daiteke.</p> <p>2.(ClaveRegimenEspecialOTrascendencia) edo (ClaveRegimenEspecialOTrascendenciaAdicional)=08 bada, (ImporteTAIReglasLocalizacion) eremua blokeren batean nahitaezkoa da</p> <p>3. ClaveRegimenEspecialOTrascendencia bakarra markatzen bada eta 02 bada, eragiketa kargapekoa/salbuetsia soilik adierazi ahalko da (Salbu eta komunikazio mota =A5 edo A6 bada).</p>										

4. ClaveRegimenEspecialOTrascendencia edo ClaveRegimenEspecialOTrascendenciaAdicional araubide bat baino gehiago markatzen bada (Salbu eta komunikazio mota =A5 edo A6 bada) eta horietako bat 02 bada, eragiketa kargapeko /salbuetsi bat adierazi behar da (Xehakapena eragiketa mailan egiten bada, baldintza hori betetzat joko da. "Lotua/salbuetsia" eremua gutxienez bloke hauetako batean beteta dagoenean: ondasunak entregatzea edo zerbitzuak ematea).

5. A5 edo A6 komunikazio mota:
 -Eragiketa motak kargapekoa/salbuetsi gabea izan behar du,
 -TipoNoExenta=S1
 - CuotaRepercutida eta BaseImponible eremuek negatiboak izan behar dute

TipoDesglose	DesgloseFactura	AUKERAKO BLOKEA						
		Las operaciones podrán tener parte sujeta y parte no sujeta. Por tanto, puede aparecer solo un bloque o ambos, pero al menos debe aparecer uno (Sujeta y/o No sujeta)						
		Lotua	AUKERAKO BLOKEA					
			Eragiketek alderdi lotu bat eta alderdi lotu gabe bat eduki ahal izango dituzte. Beraz, bloke bat edo biak ager daitezke, baina gutxienez batek egon behar du (lotua edota ez lotua)					
			Salbuetsita	CausaExencion				
			BaseImponible					
		AUKERAKO BLOKEA						
		EzSalbuetsita EzSalbuetsita (*) Baliozkotzeen eranskina taularen amaieran	DesgloseIVA	DetalleIVA	TipoNoExenta			(*) Baliozkotzeen eranskina taularen amaieran
					TipoImpositivo			(*) Baliozkotzeen eranskina taularen amaieran
					BaseImponible			(*) Baliozkotzeen eranskina taularen amaieran
CuotaRepercutida						(*) Baliozkotzeen eranskina taularen amaieran		
TipoRecargoEquivalencia						(*) Baliozkotzeen eranskina taularen amaieran		
CuotaRecargoEquivalencia			(*) Baliozkotzeen eranskina taularen amaieran					
AUKERAKO BLOKEA								
EzLotua		ImportePorArticulos7_14_Otros						



						ImporteTAIR eglasLocaliza cion									
						Xehakapena eragiketa-motaren mailan egingo da derrigorrean 2 baldintzak betetzen baditu: 1 – F2-faktura sinplifikatua edo F4-laburpen idazpena ez izatea Eta 2- Kontrako alderdia IDOBesteBat motakoa izatea edo Nz hasten den IFZ izatea									
						AUKERAKO BLOKEA									
						Eragiketa-motaren xehakapen honetan sartuko da bai ZerbitzuPrestazioa bai Entrega blokea, edo biak, baina horietako batek behintzat (ZerbitzuPrestazioa edota Entrega) agertu behar du									
						AUKERAKO BLOKEA									
						Zerbitzu prestaziorako eragiketek alderdi lotua eta alderdi lotu gabea eduki ahal izango dute. Beraz, bloke bat edo biak ager daitezke, baina gutxienez batek egon behar du (lotua edota ez lotua)									
						AUKERAKO BLOKEA									
						Eragiketek, alderdi lotuaren barnean, alderdi salbuetsia edota salbuetsi gabea eduki ahal izango dituzte. Beraz, bloke bat edo biak ager daitezke, baina gutxienez batek egon behar du (salbuetsia edota ez salbuetsia)									
						DesgloseTi poOperacio n	Zerbitzu prestazioa	Lotua	Salbuetsita	CausaE xencion					
										BaseIm ponible					
AUKERAKO BLOKEA															
EzSalbuetsita (*) Baliozkotzeen eranskina taularen amaieran				TipoNo Exenta				(*) Baliozkotzeen eranskina taularen amaieran							
				Desglos eIVA	DetalleIVA	TipoImp ositivo	(*) Baliozkotzeen eranskina taularen amaieran								
				BaseI mponibl		(*) Baliozkotzeen eranskina taularen amaieran									



								e	
								CuotaRepercusión	(*) Baliozkotzeen eranskina taularen amaieran
AUKERAKO BLOKEA									
				NoSujeta	ImportePos7_14_Otros	orArticul			
					ImporteTAIReglas	Localización			
AUKERAKO BLOKEA									
Entrega eragiketek alderdi lotu bat eta alderdi lotu gabe bat eduki ahal izango dituzte. Beraz, bloke bat edo biak ager daitezke, baina gutxienez batek egon behar du (lotua edota ez lotua)									
AUKERAKO BLOKEA									
Eragiketek, alderdi lotuaren barnean, alderdi salbuetsia edota salbuetsi gabea eduki ahal izango dituzte. Beraz, bloke bat edo biak ager daitezke, baina gutxienez batek egon behar du (salbuetsia edota ez salbuetsia)									
			Entrega	Lotua	Salbuetsita	DetalleExenta	CausaExención	BaseImponible	
BLOQUE OPCIONAL									
					EzSalbuetsita	TipoNoExenta			(*) Baliozkotzeen eranskina taularen amaieran
						DesgloseIVA	DetalleIVA	TipoImpositivo	(*) Baliozkotzeen eranskina taularen amaieran
								Basel mponible	(*) Baliozkotzeen eranskina taularen amaieran

									CuotaRepercutida	(*) Baliozkotzeen eranskina taularen amaieran
									TipoRecargoEquivalencia	(*) Baliozkotzeen eranskina taularen amaieran
									CuotaRecargoEquivalencia	(*) Baliozkotzeen eranskina taularen amaieran
									AUKERAKO BLOKEA	
					EzLotu	ImportePorArticulos7_14_Otros				
						ImporteTAIReglasLocalizacion				

Osagarri gisa

- Komunikazio-mota aldaketa baten berdina denean (A1,A4, A6), ondoko baliozkotzea ere egingo da:
 - o Fakturaren gako bakarrak (IDFactura blokea) aurrez egon beharko du BIHan. Ez badago, atzera botatzen da faktura horren aldaketa.
- Komunikazio-mota aldaketa baten berdina denean (A4), ondoko baliozkotzeak ere egingo dira:
 - o ClaveRegimenEspecialOTranscendencia edo ClaveRegimenEspecialOTranscendenciaAdicional = "02" eremua adieraziko da.
 - o Eragiketak, xehetasunetan, **LOTUA eta E2** salbuespen-kausaz **SALBUETSIA** den parte bat behintzat jaso behar du.

3.1.4.1. (*) Eranskina. Igorritako fakturak baliozkotzea**Tipoimpositivo:**

- Tasak hauek soilik izan daitezke: % 0, % 4, % 10 eta % 21.
- FechaOperacion <=2012 bada, tasak hauek izan daitezke: % 7, % 8, % 16 eta % 18.
- Komunikazio mota = A5 edo A6 bada, tasak hauek izan daitezke: % 4, % 10 eta % 21.

TipoRecargoEquivalencia:

- 1. Tasak hauek soilik izan daitezke: % 5,2, % 1,4, % 0,5 eta % 1,75
- 2. FechaOperacion <=2012 bada, tasak hauek izan daitezke: %1 eta % 4

CuotaRecargoEquivalencia:

- ClaveRegimenEspecialOTranscedencia <>"06" bada, Kuota = (Oinarria* Errekargu tasa) +/- oinarriaren % 1 (gehienez ere +/-10 €-ko aldea onartuko da)

1. SUBJKTU PASIBORAREN INBERTSIORIK EZ DUTEN KARGAPEKO ERAGIKETA SALBUETSI GABEAK.S1**1.1 S1, araubide bakarra, markatzen bada, eta araubide berezia 03,05, 09,16 ez bada, honako hau baliozkotu behar da:**

- Zerga tasa: nahitaezko eremua; 0 ez, beste (salbu eta Tasa zuzentzailea = I eta Zerga oinarria eta jasanarazitako kuota = 0 eta Errekargu tasa eta errekaru kuota beteta badaude).
- Kuota jasanarazia: nahitaezko eremua (salbu eta faktura mota F2, F4 edo R5 bada) eta baliozkotu egin behar da (salbu eta TipoRectificativa = "I" bada edo faktura mota F2, F4, R2, R3 edo R5 bada), eta:

(Araubide bereziko gakoa ≠06)

Kuotak eta zerga oinarriak zeinu bera izan behar dute.

[ZO] ≤ 1000 bada: [Kuota]=[Oinarria] * tasa) +/- [ZO]aren % 1 (gehienez ere +/-10 €-ko aldea onartuko da) [ZO] > 1000 bada: [Kuota]= ([Oinarria]* tasa) +/- 10 euro

Araubide bereziko gakoa 06 bada eta xehetasun lerro bakarra badago eta Salbuetsita blokea ez dago beteta.

Kuotak eta kostuaren zerga oinarriak zeinu bera izan behar dute.

[Kostuaren ZO] ≤ 1000 bada: [Kuota]=([Kostuaren ZO]* tasa) +/- [Kostuaren ZO]aren % 1 (gehienez ere +/-10 €-ko aldea onartuko da). [Kostuaren ZO] > 1000 bada: [Kuota]=([Kostuaren ZO] * tasa) +/- 10 euro

1.2. S1, zenbait araubide, markatzen bada, eta horietako bat ere ez bada 03, 05 edo 09, honako hau baliozkotu behar da:

- Zerga tasa: nahitaezko eremua; 0 ez, beste.
- Kuota jasanarazia: nahitaezko eremua (salbu eta faktura mota F2, F4 edo R5 bada) eta baliozkotu egin behar da (salbu eta TipoRectificativa = "I" bada edo faktura mota F2, F4, R2, R3 edo R5 bada edo araubide bereziko gakoren bat =06 bada), eta:

Kuotak eta zerga oinarriak zeinu bera izan behar dute.

[ZO] ≤ 1000 bada: [Kuota]=([ZO]* tasa) +/- [ZO]aren % 1 (gehienez ere +/-10 €-ko aldea onartuko da).

[ZO] > 1000 bada: [Kuota]= ([Oinarria]* tasa) +/- 10 euro.

1.3. S1, araubide bakarra, markatzen bada, eta 03, 05 edo 09 bada, honako hau baliozkotu behar da:

- Zenbatekoa, guztira. Nahitaez bete beharreko eremua.

Zerga oinarri=0 bada, honako hau baliozkotu behar da:

- Zerga tasa: eremua bete gabe edo zero.
- Kuota jasanarazia: eremua bete gabe edo zero.

ZO≠0 bada, honako hau baliozkotu behar da:

- Zerga tasa: nahitaezko eremua; 0 ez, beste.
- Kuota jasanarazia: nahitaezko eremua (salbu eta faktura mota F2, F4 edo R5 bada) eta baliozkotu egin behar da (salbu eta TipoRectificativa = "I" bada edo faktura mota F2, F4, R2, R3 edo R5 bada), eta:

Kuotak eta zerga oinarriak zeinu bera izan behar dute.

[ZO] ≤ 1000 bada: [Kuota]=([ZO]* tasa) +/- [ZO]aren % 1 (gehienez ere +/-10 €-ko aldea onartuko da).

[ZO] > 1000 bada: [Kuota]= ([Oinarria]* tasa) +/- 10 euro.

1.4. S1 markatzean, araubide bereziko gako bat baino gehiago badago eta horietakoren bat 03, 05 edo 09 bada eta horietakoren bat ez bada 03, 05 edo 09:

-Zenbatekoa, guztira. Nahitaez bete beharreko eremua.

A - Salbuetsia eta Ez zergapekoa beteta ez badaude:

-Lerro bat, gutxienez, tasa beteta, eta ezin da 0 izan.

-Kuota jasanarazia:

Tasa bete gabe badago edo zero bada, kuota bete gabe edo zero.

Betetako tasa 0 ez bada eta araubide bereziko gako guztiak ≠06:

Nahitaez bete beharreko eremua (salbu eta faktura mota F2, F4 edo R5 bada) eta baliozkotu egin behar da (salbu eta TipoRectificativa =

"I" bada edo faktura mota F2, F4, R2, R3 edo R5 bada) eta:

Kuotak eta zerga oinarriak zeinu bera izan behar dute.

[ZO] ≤ 1000 bada: [Kuota]=[ZO]* tasa) +/- [ZO]aren % 1 (gehienez ere +/-10 €-ko aldea onartuko da).

[ZO] > 1000 bada: [Kuota]= ([Oinarria]* tasa) +/- 10 euro.

Betetako tasa ez bada 0 eta araubide bereziko gakoren bat = 06 bada, nahitaez bete beharreko eremua (salbu eta faktura mota F2, F4 edo R5 bada)

B - Salbuetsia eta Ez zergapekoa beteta badaude:

-Kuota jasanarazia:

Zerga tasa = 0 edo bete gabe: Kuota = 0 edo bete gabe.

Betetako tasa 0 ez bada:

Derrigorrezko eremua, salbu eta F2, F4 eta R5.

Gainera, hauek baliozkotu dira (salbu eta F2, F4, R2, R3 eta R5 edo TipoRectificativa = I edo Erregimen bereziaren gako = 06):

Kuotak eta zerga oinarriak zeinu bera izan behar dute.

[ZO] ≤ 1000 bada: [Kuota]=[ZO]* tasa) +/- [ZO]aren % 1 (gehienez ere +/-10 €-ko aldea onartuko da).

[ZO] > 1000 bada: [Kuota]= ([Oinarria]* tasa) +/- 10 euro.

2. SUBJEKTU PASIBOAREN INBERTSIOA DUTEN KARGAPEKO ERAGIKETA SALBUETSI GABEAK.S2

S2 markatzean, hauek baliozkotu behar dira:

- Zerga tasa =0. (Ezin da bete gabe egon).
- Kuota jasanarazia=0. (Ezin da bete gabe egon).

3. SUBJEKTU PASIBOAREN INBERTSIOA DUTEN ETA EZ DUTEN KARGAPEKO ERAGIKETA SALBUETSI GABEAK.S3

3.1 S3 markatzean, araubidearen gakoa ez bada 03, 05, 09 edo 16, hau baliozkotu behar da:

- Gutxienez bi xehetasun lerro.
- Zerga tasa: nahitaez bete beharreko eremua (0 jar daiteke).
- 0 tasa duen xehetasun lerro bat gutxienez.
- 0 ez den zerga tasa duen xehetasun lerro bat gutxienez.
- Kuota jasanarazia:

Tasa 0 bada, kuota zero.

Tasa zero ez bada, nahitaez bete beharreko eremua (salbu eta F2, F4 eta R5 motako fakturak).

TipoRectificativa<> "I" bada, faktura mota ~~F2, F4, R2, R3 edo R5~~ eta araubide bereziko gako guztiak ~~06~~, hau baliozkotu behar da:

Kuotak eta zerga oinarriak zeinu bera izan behar dute.

[ZO] ≤ 1000 bada: [Kuota]=[ZO]* tasa) +/- [ZO]aren % 1 (gehienez ere +/-10 €-ko aldea onartuko da).

[ZO] > 1000 bada: [Kuota]= ([Oinarria]* tasa) +/- 10 euro.

Betetako tasa 0 ez bada eta araubide bereziko gakoren bat = 06 bada, nahitaez bete beharreko eremua (salbu eta faktura mota F2, F4 edo R5 bada), baina ez da kuota jasanarazia baliozkotu behar.

3.2 S3 markatzean, araubidearen gakoa 03, 05 edo 09 bada:

- Gutxienez bi xehetasun lerro.
- Zerga tasa: bete gabe utzi edo 0 tasa jarri, ezin da besterik egin.
- 0 zerga tasa duen xehetasun lerro bat gutxienez.
- Kuota jasanarazia: bete gabe utzi edo 0 tasa jarri, ezin da besterik egin.

3.3 S3 markatzean, zenbait araubide badira, baten bat 03, 05 edo 09 bada eta baten bat ez bada 03, 05 edo 09:

- Gutxienez bi lerro.
- 0 zerga tasa duen xehetasun lerro bat gutxienez.
- Kuota jasanarazia:
 - Tasa zero bada edo bete gabe badago, kuotak zero izan behar du edo bete gabe utzi behar da.
 - Tasa ez bada 0 eta ez badago bete gabe, araubide bereziko gako guztiak ≠06 badira: nahitaez bete beharreko eremua (~~salbu eta faktura mota F2, F4 edo R5 bada~~)
 - Tasa ez bada 0 eta ez badago bete gabe, araubide bereziko gako guztiak ≠06 eta faktura mota ≠F2, F4, R2, R3 eta R5 eta TipoRectificativa ≠ "I", hau baliozkotu behar da:
 - Kuotak eta zerga oinarriak zeinu bera izan behar dute.
 - [ZO] ≤ 1000 bada: [Kuota]=[ZO]* tasa) +/- [ZO]aren % 1 (gehienez ere +/-10 €-ko aldea onartuko da).
 - [ZO] > 1000 bada: [Kuota]= ([Oinarria]* tasa) +/- 10 euro.
 - Betetako tasa ez bada 0 edo bete gabe ez badago, eta araubide bereziko gakoren bat = 06 bada, nahitaez bete beharreko eremua (~~salbu eta faktura mota F2, F4 edo R5 bada~~), baina ez da kuota jasanarazia baliozkotu behar.

3.4 Eragiketa motaren xehakapena - Fakturaren xehakapenaren baztertzaila.

- Ondo bete behar da PrestaciónServicios blokea edo Entrega blokea edo biak, baina, gutxienez, PrestacionServicios edo Entrega bat agertu behar da.
- Aldi berean betetzen badira PrestaciónServicios eta Entrega blokeak, S1, S2 eta S3 gakoetan bakoitzari buruzko informazioa aparte eman beharko da.
- Betetako bloke bakoitzari aparte aplikatuko zaizkio dagokien fakturaren xehatze blokeari aplikatutako baliozkotzeak.

4. REBU.03. ARAUBIDE GAKOA.

Bakarrik araubide berezi bat markatzen denean eta hori 03 denean, haxe baliozkotu behar da:

- Atxiki gabeko blokea ezin da beteta egon.
- "Atxikita/Salbuetsi gabe" blokean bakarrik S1 adierazi daiteke S1.

Baliozkotze hori, banakatzea faktura mailan egiten denean eta eragiketa mailan egiten denean gauzatu behar da.

Oharra: Salbuetsita blokea bete daiteke, izan ere, BEZaren arauaren 137. artikuluko. 5. puntuan berariaz jasota dago REBUren salbuespenak aplikatu daitezkeela.

5. INBERTSIO URREAREKIN EGINDAKO ERAGIKETAK. 04. ARAUBIDE GAKOA.

Araubide bereziko gakoa 04 baldin bada, ezin da bete atxiki gabeko blokea ezta Atxikita/Salbuetsi gabea blokeko S1, S3 ere.

6. BIDAIARIEN ARAUBIDEKO ITZULKETAK.

- Jakinarazpen mota A4,A5,A6 denean, ezin da beteta egon "Zerbitzu prestazioa" blokea.
- Jakinarazpen mota A4 bada, haxe baliozkotuko da:

Bidalketa data ezin daiteke 2018-12-31 baino beranduagokoa izan. Aldiz, ukatze mezua--> 19-01-01etik bidaiarien araubideko BEZ itzulketak DER bidez dokumentatu behar dira.

Eragiketa eguna, derrigorrezko betetze eremua eta igorketa egunaren ondorengoa.

7. IGIC/IPSI. 08. ARAUBIDE GAKOA.

Bakarrik araubide bereziko gako bat markatzen bada eta 08 bada, soilik kokapen arauengatik Atxiki gabea blokea bete behar da. Baliozkotze hori faktura eta eragiketa mailan aplikatuko da (ondasun-ematea blokea eta zerbitzu prestazioa blokea).

8. LIKIDAZIO ALDIA. EZABATUTA

R1, R2, R3, R5 eta R4 faktura ez ezik, honakoa baliozkotuko da:

- Aldia eragiketa egunarekin bat dator operación.
- Eragiketa egunik egon ezean, igorpen egunarekin bat datorren aldia.

Baliozkotzea ezta aplikatuko ezta ere F1 negatiboetan.

OHARRA: F1 negatiboa F1 faktura bat da, non, eremu hauek ez diren zero baino gehiagokoak: BI, BI salbuetsita, 14. art. lotu gabeko zenbatekoa, lotu gabeko zenbatekoa kokapen arauak direla eta.

9. IGORPEN DATA.

Salbuetsiz, araubide bereziaren gakoa =14 edo 15, araubide bereziaren gakoa 1 =14 edo 15 araubide bereziaren gakoa = 14 edo 15 izatea, edo komunikazio mota A4 bada, honakoa baliozkotuko da:

- Igorpen data ezin da eragiketa data baino lehenagokoa izan.

10. AP-N EGITEKO DAGOEN BEZ-A. 14. ARAUBIDE GAKOA.

Bakarrik araubide bat markatzen denean eta hori 14 gakoa denean, hauxe baliozkotu behar da:

- Eragiketa eguna, derrigorrezko betetze eremua eta igorpen dataren ondorengoa.
- Kontrako alderdiaren IFZ identifikatuta egon behar da, eta hizki hauekin hasi behar da: P,Q,S edo V.
- Faktura mota: faktura mota baliozkotuko da: F1, R1, R2, R3 edo R4.

11. ESPORTAZIOAK. E2 eta E3 SALBUESPEN GAKOAK.

- Araubide bereziaren gako bat bakarrik markatzen bada eta 01 bada, ezin dira markatu E2 eta E3 salbuespen gakoak.

12. ERKIDEGO BARNEKO ENTREGAK. E5 SALBUESPEN GAKOA.

- "Zerbitzu prestazioa" blokean ezin da markatuta egon E5 salbuespen gakoa.

13. HIRUGARRENEN KONTURAKO KOBRANTZAK. 10. ARAUBIDE GAKOA.

10 araubide gakoa markatzen bada, hauxe baliozkotuko da:

- Bakarrik bloke hau bete daiteke: "Ez dago atxikita 7. eta 14. artikuluei".

- Faktura mota F1 izan behar da.

- Kontrako alderdiaren IFZ identifikatuta egon behar da. Hala ez bada, ukatze mezua agertuko da. (Zehazki, 07 gakoa- Erroldatu gabea ukatuko da).

14. ERKIDEGO BARNEKO ONDASUNEN ENTREGAK. KONTRAKO ALDERDIAREN IDENTIFIKAZIOA.

- Kontrako alderdia ID blokearen bidez identifikatzen denean. Beste batzuk eta identifikazio mota 02 denean eremu identifikatzailea EM-ren baten IFK-BEZ egiturarekin bat datorrela baliozkotuko da, eta estatu kidearen algoritmoaren arabera izango dela (Ikusi (1) zerrenda).

- Kontrako alderdia "IDOtros" blokean identifikatzen denean eta identifikazio mota 02 denean, faktura mota F1, F3, R1, R2, R3 edo R4 izatea baliozkotuko da. Hala ez bada, ukatze mezua agertuko da.

(1) IFZ-BEZ egitura.

<u>Herraldea</u>	<u>Kod.</u>	<u>Zenbakia</u>
Alemania	IGORLEA:	9 karaktere, zenbakiak
Austria	AT	9 karaktere, alfanumerikoak
Belgika	BE	9 -edo- 10 karaktere, zenbakiak
Zipre	CY	9 karaktere, alfanumerikoak
Txekiar Errepublika	CZ	8,9 edo 10 karaktere, zenbakiak
Kroazia	HR	11 karaktere, zenbakiak
Danimarka	DK	8 karaktere, zenbakiak
Eslovakia	SK	9 -edo- 10 karaktere, zenbakiak
Eslovenia	SI	8 karaktere, zenbakiak
Estonia	EE	9 karaktere, zenbakiak
Finlandia	FI	8 karaktere, zenbakiak
Frantzia	FR	11 karaktere, zenbakiak
Grezia	EL	9 karaktere, zenbakiak
Erresuma Batua	GB edo XI(1)	5, 9, edo 12 karaktere, alfanumerikoak
Herbehereak	NL	12 karaktere, zenbakiak
Hungaria	HU	8 karaktere, zenbakiak

Italia	IT	11 karaktere, zenbakiak
Irlanda	IE	8, edo 9 karaktere, alfanumerikoak
Letonia	LV	11 karaktere, zenbakiak
Lituania	LT	9 edo 12 karaktere, zenbakiak
Luxenburgo	LU	8 karaktere, zenbakiak
Malta	MT	8 karaktere, zenbakiak
Polonia	PL	10 karaktere, zenbakiak
Portugal	PT	9 karaktere, zenbakiak
Suedia	SE	12 karaktere, zenbakiak
Bulgaria	BG	9 edo 10 karaktere, zenbakiak
Errumania	RO	2 eta 10 karaktere artean, ezkerrean zerorik gabe

(1) BREXIT: NVAT onargarriak Erresuma Baturako:

- Eragiketa data 2021-01-01a baino lehenagokoa bada, NVAT GBz hasi behar da. (Bereziki baztertuko da XIz hasten bada)
- Eragiketa data 2021-01-01ekoa edo geroagokoa eta 2021-01-31koa edo lehenagokoa bada, GBz edo XIz has daiteke.
- Eragiketa data 2021-02-01ekoa edo geroagokoa bada, XIz hasi behar da. (Bereziki baztertuko da GBz hasten bada).
- NVAT XIz hasten bada eta "zerbitzuak ematea" blokea baino ez badago beteta, baztertze mezua.

Batzordearen webgunearen link-a, IFZ-BEZ-aren egitura egiaztatzeko:

http://ec.europa.eu/taxation_customs/vies/faqvies.do#item_11

15. SUBJEKTU PASIBOAREN INBERTSIOA. S2 ETA S3. KONTRAKO ALDERDIAREN IDENTIFIKAZIOA.

- S2 faktura mota markatzen bada, bakarrik F1, F3, R1, R2, R3 eta R4 izan daiteke.
- S3 faktura mota markatzen bada, bakarrik F1, F3, R1, R2, R3 eta R4 izan daiteke

16. ERAKUNDEEN TALDEA. 06. ARAUBIDE GAKOA.

- Kosturako zerga oinarria eremua ezin da beteta egon araubide gakoetako bat ere 06 ez bada.
- Araubide gakoetako bat 06 denean, faktura mota F2, F3, F4, R5 ez dela baliozkotuko da.

17. KUTXA IRIZPIDEAREN ARAUBIDE BEREZIA. 07. ARAUBIDE GAKOA

Bakarrik araubide berezi bat markatzen denean eta hori 07 denean, hauxe baliozkotu behar da:

- Atxiki gabeko blokea: ezin da beteta egon. (Faktura eta eragiketa mailan baliozkotu)
- Atxikita/salbuetsi gabea blokea. Ezin da S2 ezta S3 markatu. (Faktura eta eragiketa mailan baliozkotu).
- Salbuetsita blokea: ezin dira markatu E2, E3, E4 eta E5 salbuespen gakoak. (Faktura eta eragiketa mailan baliozkotu).

18. KOBRANTZA ZALANTZAZKOAK ETA HARTZEKODUNEN LEHIAKETA. R2 eta R3 FAKTURA MOTA

Faktura mota R2 edo R3 bada, balioztatu hau:

- Zatikatzea: bakarrik faktura mailan zatikatu ahal izango da. Hala ere, eragiketa mailan xehakapena onartuko da faktura mota R2 bada eta kontrako alderdia NBEZarekin identifikatuta badago.
- Kontrako alderdiaren IFZ: IFZ baino ez da onartuko edo 07 (errolatu gabe). Edonola ere, faktura R2 motakoa bada, NBEZa ere onartuko da

19. KONTRAKO ALDERDIAREN IDENTIFIKAZIOA BLOKEA.

- F1, F3, R1, R2, R3 eta R4: kontrako alderdiaren identifikazio blokea beteta egon behar da.
- F2, F4 eta R5: kontrako alderdiaren identifikazio blokea beteta badago, ukatu egin behar da, adieraziz, zein faktura mota ez den baliozkoa, kontrako alderdiaren identifikazioa gehitzeagatik.
- Kontrako alderdiaren blokea derrigorrezkoa da baldin eta: "ImporteTransmisionSujetoAIVA <>vacio"

20. FAKTURA ERRAZTUAK.

Faktura mota F2 denean, balioztatu hau:

- Σ (BI +Kuota) Atxikita/Salbuetsi gabe blokeko xehetasun lerro guztietakoa + Σ (BI salbuetsita) "Atxikita/Salbuetsita" blokearen xehetasun lerro guztietakoa + "7., 14., besteei atxiki gabeko zenbatekoa" + "Kokapen arauengatik atxiki gabeko zenbatekoa" 3000 baino gehiagokoa ez denean.
- Balidazio hori ez da aplikatuko fakturazio akordioa dagoenean, hau da, NumRegistroAcuerdoFacturacion eremua behar bezala beteta dagoenean.
- Balidazio hau ez da egingo baldin eta "Maiatzaren 28ko 18/2013 FDko 6.1.d) artikulua" eremua (1) = BAI

+ 10 euroko akatsa onartuko da.

21. SII-N SARTU AURREKO FAKTURAK. 16 GAKOA

Ezingo da 16 gako erabili erregistroan adierazitako aldirako zergaduna SIIIn baldin badago.

22. BALIOKIDETASUN ERREKARGUA.

- "Baliokidetasun errekararen kuota" eremua beteta dagoenean eta faktura mota F4az bestelakoa denean, kontrako alderdiak identifikatuta egon behar du (IFZ batekin identifika dadila eta baliozkoa izan dadila) Bereziki, ez dira onartuko erroldatu gabeko 07.

- Zerga oinarria % 21 bada, errekaru oinarri moduan 5,2 edo 1,75 bakarrik onartuko dira.

- Zerga oinarria % 10 bada, errekaru oinarri moduan 1,4 onartuko da bakarrik.

- Zerga oinarria % 4 bada, errekaru oinarri moduan 0,5 onartuko da bakarrik.

23. NEGOZIO LOKALAK ALOKATZEA 11,12,13 OINARRIAK.

Araubide bat adierazten denean bakarrik eta 11, 12 edo 13 denean, soilik % 21eko oinarria onartuko da.

24. FAKTUREN BAJA.

Baliozkotu egingo da bajaran adierazitako ekitaldiak eta aldiak bat egin behar dutela erregistroko altaren ekitaldiarekin eta aldiarekin, baita ere ea azken aldaketan adierazitakoarekin aldatu den edo ez.

25. ZENBATEKO GUZTIA.

Zenbateko guztia eremua beteta badago, baliozkotuko da honen berdina dela:

Σ (BI+ eragindako kuota+ errekaru kuota baliokidea), Atxikita/salbuetsi gabe blokeko xehetasun lerro guztietakoa

+

Σ (BI salbuetsita), "Atxikita/salbuetsi gabe" blokeko xehetasun lerro guztietakoa

+

"7., 14. eta beste artikuluko batzuei atxiki gabeko zenbatekoa"

+

"Kokapen arauengatik atxiki gabeko zenbatekoa".

Baliozkotze hori ez da aplikatuko araubide gakoren bat 03, 05, 06 edo 09 denean.

Balidazio hori ez da aplikatuko faktura mota F4 denean.

+/- 10 euroko akatsa onartu egingo da.

26. SUBJEKTU PASIBOAREN INBERTSIOA. S2 ETA S3.

Bakarrik S2 edo S3 adierazi ahal izango da araubide bereziaren gakoren bat 01, 04, 05, 06, 07 edo 12 denean.

27. IX. TITULUAREN XI. KAPITULUAN JASOTAKO ARAUBIDEREN BATI LOTURIKO ERAGIKETA. ARAUBIDEAREN GAKOA: 17.

- Erregistroan adierazitako aldia ezin da 2021eko uztaila baino lehenagokoa izan
- Bidalketa data ezin da 2021eko uztailaren 1a baino lehenagokoa izan
- Eragiketaren data ezin da 2021eko uztailaren 1a baino lehenagokoa izan
- "Kargapekoa/Salbuetsi gabea" blokearen barruan ezin da adierazi ez S2 ez S3

3.1.5. Negozio Baliozkotzeak Jasotako fakturen erregistro liburua

DATUAK/TALDEA	DATUAK/TALDEA	DATUAK/TALDEA	DATUAK/TALDEA	DATUAK/TALDEA	DATUAK/TALDEA
IDVersionSii					
Titular	NombreRazon				1. Erregistro-liburuko titularrari lotutako IFZ identifikatuta dago. 2. Erregistro-liburuko titularraren ordezkararen IFZk, sartzen bada, identifikatuta egon behar du. 3. Erregistro-liburuko titularraren IFZ adingabe batena baldin bada (K letraz hasten da), NIFRepresentante eremua derrigorrezkoa da, eta titularraren IFZren desberdina
	NIFRepresentante				
	NIF				
TipoComunicacion					
PeriodoLiquidacion	Ejercicio				FechaOperacion> “Sistemaren data”, orduan Ejercicio>=EragiketaEgunaren urtea FechaOperacion<= “Sistemaren data”, orduan Ejercicio ezin da egungo urtearen ondotikoa izan
	Periodo				1. Hileko edo hiruhilekoaren aldia 2. FechaOperacion> “Sistemaren data” bada, Denboraldia>=(FechaOperacion)ren hilabetea da 3. FechaOperacion<= “Sistemaren data” bada, Denboraldiak ezin daiteke egungo denboraldiaren ondorengo izan
IDFactura	IDEmisorFactura				
FacturaRecibida		IFZ edo IDOBesteBat blokeak “identifikatuta” egon behar dute			
		NIF			Eremua TipoFactura= “F5”, “LC” bada, IFZ erregistro liburuaren titularraren IFZren berbera izan behar da
		IDOtro	CodigoPais		Gakoa egoitza-herrialdeko zerga identifikazioko zenbakia eremua IFZ-BEZaren “2” gakoaz adierazten denean, ezingo da herrialde kodea eskatu.
			IDType		IDType eremua ezin da 07 (identifikatu gabea) izan
		ID			

	NumSerieFacturaEmisor				1. TipoFactura ="F5" bada, NumSerieFacturaEmisor eremuak DUA identifikazio zenbaki edo H7 identifikazio zenbaki formatu izan behar du. ¹ 2. TipoFactura ="LC" bada, NumSerieFacturaEmisor eremuak Aduanen likidazio osagarrien formatua izan behar du. ²
	NumSerieFacturaEmisorResumenFin				1. Eremu hau bakar-bakarrik TipoFactura eremua = "F4" (Idazpen laburpena) denean sartu ahal izango da 2. Derrigorrezkoa, baldin eta TipoFactura = "F4" (Idazpen laburpena) bada 3. NumSerieFacturaEmisorResumenFin NumSerieFacturaEmisor desberdina izan behar du
	FechaExpedicionFacturaEmisor				(FechaExpedicionFacturaEmisor) ez da gaurko eguna ken hogeit urte baino lehenagokoa izango
	TipoFactura				
	TipoRectificativa				1. Eremu hau sartu ahal izango da, bakarrik TipoFactura eremua = "rectificativa" bada 2. Derrigorrezkoa TipoFactura="rectificativa" bada
AUKERAKO BLOKEA					Bloke hau sartu ahal izango da (ez da derrigorrezkoa) bakarrik TipoFactura eremua = "F3" denean
FakturakTaldekatur	IDFacturaAgrupada	NumSerieFacturaEmisor			
		FechaExpedicionFacturaEmisor			
AUKERAKO BLOKEA					Bloke hau sartu ahal izango da (ez da derrigorrezkoa) bakarrik TipoFactura=Rectificativa izan eta derrigorrezkoa bada
FakturaZuzenduak	IDFacturaRectificada	NumSerieFacturaEmisor			2018/01/01etik aurrerako faktura zuzenduek aurrez egon behar dute sistema

¹ AA, DUA etiketaren urtearen azken bi digituak

PP, DUA etiketaren herrialdea: edozein ISO kode onartzen da, ez soilik Espainiakoak.

00RRRR, aurkezpen eremua

AAAAAAA, "zenbakitze sekuentziala" aurkezpen eremuaren barruan

D, baliozkotze digitua

² LC, QZC, QRC, QCL, A01 edo A02 etiketez hasi behar du



			FechaExpedicionFacturaEmisor		
AUKERAKO BLOKEA				1. Blokea sartu ahal izango da, bakarrik TipoRectificativa = "S" bada 2. Derrigorrezkoa TipoRectificativa = "S" bada	
ZenbatekoZuzendua	Base Rectificada				
	Cuota Rectificada				
	CuotaRecargoRectificado				
FechaOperacion					(FechaExpedicionFacturaEmisor) ez da gaurko eguna ken hogei urte baino lehenagokoa izango
ClaveRegimenEspecialOTrascendencia					
ClaveRegimenEspecialOTrascendenciaAdicional1					-(ClaveRegimenEspecialOTrascendencia)=07 bada, (ClaveRegimenEspecialOTrascendenciaAdicional1)=01,03,05,12 informa dezakegu. -(ClaveRegimenEspecialOTrascendencia)=05 bada, (ClaveRegimenEspecialOTrascendenciaAdicional1)=01,12,06,08 informa dezakezu. - (ClaveRegimenEspecialOTrascendencia)=12 bada, (ClaveRegimenEspecialOTrascendenciaAdicional1)=08 informa dezakezu. - (ClaveRegimenEspecialOTrascendencia)=06 bada, (ClaveRegimenEspecialOTrascendenciaAdicional1)=12 informa dezakezu. - (ClaveRegimenEspecialOTrascendencia)=03 bada, (ClaveRegimenEspecialOTrascendenciaAdicional1)=01 informa dezakezu. - (ClaveRegimenEspecialOTrascendencia)=08 bada, (ClaveRegimenEspecialOTrascendenciaAdicional1)=01 informa dezakezu.
ClaveRegimenEspecialOTrascendenciaAdicional2					-(ClaveRegimenEspecialOTrascendencia)=07 bada, (ClaveRegimenEspecialOTrascendenciaAdicional1)=01,03,05,12 informa dezakegu. -(ClaveRegimenEspecialOTrascendencia)=05 bada, (ClaveRegimenEspecialOTrascendenciaAdicional1)=01,12,06,08 informa dezakezu. - (ClaveRegimenEspecialOTrascendencia)=12 bada, (ClaveRegimenEspecialOTrascendenciaAdicional1)=08 informa dezakezu. - (ClaveRegimenEspecialOTrascendencia)=06 bada, (ClaveRegimenEspecialOTrascendenciaAdicional1)=12 informa dezakezu. - (ClaveRegimenEspecialOTrascendencia)=03 bada, (ClaveRegimenEspecialOTrascendenciaAdicional1)=01 informa dezakezu. - (ClaveRegimenEspecialOTrascendencia)=08 bada, (ClaveRegimenEspecialOTrascendenciaAdicional1)=01 informa dezakezu.
NumRegistroAcuerdoFacturacion					Erabakiaren erregistro zenbakiak egon behar du



	ImporteTotal				1. Nahitaezkoa (BaseImponible)=0 eta (TipoFactura)="F2" edo "R5" bada 2. Nahitaezkoa (ClaveRegimenEspecialOTrascendencia) edo (ClaveRegimenEspecialOTrascendenciaAdicional)= "05"ala "03" bada
	BaseImponibleACoste				1. Bakarrik bete daiteke, baldin eta (ClaveRegimenEspecialOTrascendencia) edo (ClaveRegimenEspecialOTrascendenciaAdicional) ="06" bada (BEZan erakunde multzoaren araubide berezia (maila aurreratua)). 2. Nahitaezkoa, ClaveRegimenEspecialOTrascendencia edo ClaveRegimenEspecialOTrascendenciaAdicional ="06" bada
	DescripcionOperacion				
	RefExterna				
	FacturaSimplificadaArticulos 7.2_7.3				Eremua TipoFactura= "F5", "LC" bada, IFZ erregistro liburuaren titularraren IFZren berbera izan behar da
	EntidadSucedida	NombreRazon			
		NIF			IFZk identifikatua egon behar du
	RegPrevioGGEEoREDEMEo Competencia				
	Macrodato				Nahitaezkoa (ImporteTotal)>= 1100.000l bada
DERRIGORREZKO BLOKEA					Eragiketek subjektu pasiboaren inbertsioaren xehakapena eduki ahal izango dute, eta eragiketaren beste partearen xehakapena (kalifikazioa dena dela). Beraz, bloke bat edo biak ager daitezke, baina gutxienez batek egon behar du (SubjektuPasiboaInbertsioa edota BEZZehakapena)
DesgloseFactura	InversionSujetoPasivo	DetalleIVA	TipoImpositivo		1. Tasak hauek soilik izan daitezke: % 0, % 4, % 10 eta % 21. 2. FechaOperacion <=2012 bada, tasak hauek izan daitezke: % 7, % 8, % 16 eta % 18.
			BaseImponible		
			CuotaSoportada		1. Kuotak eta zerga oinarriak zeinu bera izan behar dute. [ZO] ≤ 1000 bada: [Kuota]=[ZO]* tasa +/- [ZO]aren % 1 (gehienez ere +/-10 €-ko aldea onartuko da). [ZO] > 1000 bada: [Kuota]= ([Oinarria]* tasa) +/- 10 euro.
			TipoRecargoEquivale ncia		
	CuotaRecargoEquival encia				
	DesgloseIVA	DetalleIVA	TipoImpositivo		1. Ez da adierazi behar baldin eta ClaveRegimenEspecialOTrascendencia = "02" (Enpresariet NAAEK konpentsazioak ordaintzen dituzten eragiketak)



				<p>2. Nahitaezkoa, CuotaSoportada bete bada eta BaseImponible $<>0$ bada eta (ClaveRegimenEspecialOTrascendencia edo ClaveRegimenEspecialOTrascendenciaAdicional guztiak $<>06$ badira)</p> <p>3. Nahitaezkoa, CuotaSoportada bete bada eta BaseImponible $<>0$ bada eta (araubideko hainbat gako bete badira eta horitakoren bat ClaveRegimenEspecialOTrascendencia =06 bada)</p> <p>4. Nahitaezkoa, CuotaSoportada bete bada (araubideko gako bakarria bete bada eta ClaveRegimenEspecialOTrascendencia =06 bada)</p> <p>5. Tasak hauek soilik izan daitezke: % 0, % 4, % 10 eta % 21.</p> <p>6. FechaOperacion ≤ 2012 bada, tasak hauek izan daitezke: % 7, % 8, % 16 eta % 18.</p>
			BaseImponible	
			CuotaSoportada	<p>1. Ez da adierazi behar baldin eta ClaveRegimenEspecialOTrascendencia = "02" (Enpresariak NAAEK konpentsazioak ordaintzen dituzten eragiketak)</p> <p>2. Kuota jasanarazia bete bada eta ClaveRegimenEspecialOTrascendencia guztiak $<>06$ badira, eta TipoRectificativa $<>I$ bada, eta ZO $<>0$ bada, hau baliozkotu behar da: Kuotak eta zerga oinarriak zeinu bera izan behar dute. [ZO] ≤ 1000 bada: [Kuota]=[ZO] * tasa) +/- [ZO]aren % 1 (gehienez ere +/-10 €-ko aldea onartuko da). [ZO] > 1000 bada: [Kuota]= ([Oinarria]* tasa) +/- 10 euro.</p> <p>3. Kuota jasanarazia bete bada (araubide gako bakarria bete bada eta ClaveRegimenEspecialOTrascendencia =06 bada) eta TipoRectificativa $<>I$ eta ZO $<>0$ eta "DetalleIVA lerro bakarria badago", hau baliozkotu behar da: Kuotak eta kostuaren zerga oinarriak zeinu bera izan behar dute. [Kostuaren ZO] ≤ 1000 bada: [Kuota]=([Kostuaren ZO] * tasa) +/- [Kostuaren ZO]aren % 1 (gehienez ere +/-10 €-ko aldea onartuko da). [Kostuaren ZO] > 1000 bada: [Kuota]=([Kostuaren ZO] * tasa) +/- 10 euro</p>
			TipoRecargoEquivalencia	Ez da adierazi behar baldin eta ClaveRegimenEspecialOTrascendencia = "02" (Enpresariak NAAEK konpentsazioak ordaintzen dituzten eragiketak)
			CuotaRecargoEquivalencia	Ez da adierazi behar baldin eta ClaveRegimenEspecialOTrascendencia = "02"
			PorcentCompensacion REAGYP	<p>1. Bakar-bakarrik bete ahal izango da (eta derrigorrezkoa da) baldin eta ClaveRegimenEspecialOTrascendencia = "02" (Enpresariak NAAEK konpentsazioak ordaintzen dituzten eragiketak)</p> <p>2. Bakar-bakarrik % 12 eta % 10,5 balioak onartzen dira.</p>



				ImporteCompensacion REAGYP	<p>1. Bakar-bakarrik bete ahal izango da (eta derrigorrezkoa da) baldin eta ClaveRegimenEspecialOTranscedencia = "02" (Enpresariak NAAEK konpentsazioak ordaintzen dituzten eragiketak)</p> <p>2. ClaveRegimenEspecialOTranscedencia="02" bada, hau baliozkotu behar da:</p> <p>Konpentsazio zenbatekoak eta zerga oinarriak zeinu bera izan behar dute.</p> <p>[ZO] ≤ 1000 bada: [Konpentsazio zenbatekoa]=[Oinarria] * konpentsazio tasa +/- [ZO]aren % 1 (gehienez ere +/-10 €-ko aldea onartuko da).</p> <p>[ZO] > 1000 bada: [Konpentsazio zenbatekoa]=[Oinarria] * konpentsazio tasa +/- 10 euro.</p>
					IFZ edo IDOBesteBat-ek faktura-igorlearen IFZ edo IDOtro bera izan behar du.
	Contraparte	NombreRazon			
		NIFRepresentante			Ordezkararen IFZk, sartzen bada, identifikatuta egon behar du.
		NIF			IFZ identifikatuta egon behar da. IFZ igozlearen IFZren berbera izan behar da
		IDOtro	CodigoPais		IDType eremua = 02 (IFZ-BEZ) bada ezingo da eskatu herrialde kodea.
			IDType		IDType eremua ezin da 07 (identifikatu gabea) izan
		ID			
	FechaRegContable				FechaRegContable ≥ FechaExpedicionFacturaEmisor
	CuotaDeducible				<p>1. Xehetasun lerro guztietako kuota jasanarazien eremua positiboa bada, hau baliozkotu behar da: Kuota kengarria ≤ kuota jasanarazien batura + 1 euro. (Ez da aplikatuko ClaveRegimenEspecialOTranscedencia =14 bada eta bidalketa data 1.1.19 baino txikiagoa bada edo ClaveRegimenEspecialOTranscedencia eremua 02 edo 13 bada)</p> <p>2. Kuota jasanarazia eremuan lerro positiboren bat eta negatiboren bat badago (Ez da aplikatuko ClaveRegimenEspecialOTranscedencia =14 bada eta bidalketa data 1.1.19 baino txikiagoa bada edo araubidearen klabea 02 edo 13 bada), hau baliozkotu behar da: Kuota kengarria ≤ kuota jasanarazi positiboaren batura + 1 euro (ez dira kontuan hartu behar kuota jasanarazi negatiboak).</p> <p>3. 13 adierazten bada ClaveRegimenEspecialOTranscedencia gisa, hau baliozkotu behar da: Kuota kengarria=0.</p> <p>4. Faktura mota F2 bada, hau baliozkotu behar da:</p>



					KuotaKengarria 0 izan behar da
					5.02 adierazten bada ClaveRegimenEspecialOTranscedencia gisa, hau baliozkotu behar da: [CuotaDeducible]<= [REAGYP konpentsazioaren zenbatekoaren batura] +1 euro.
	ADeducirEnPeri odoPosterior				
	EjercicioDeduci on				
	PeriodoDeducio n				

Osagarri gisa

- Komunikazio-mota aldaketa baten berdina denean (A1,A4), ondoko baliozkotzea ere egingo da:
 - o Fakturaren gako bakarrak (IDFaktura blokea) aurrez egon beharko du BIHan.

3.1.5.1. (*) Eranskina. Jasotako fakturak baliozkotzea

1. IGORPEN DATA.

"Igorpen data": ezin da izan sistemaren data baino geroagokoa.

2. LIKIDAZIO ALDIA. EZABATUTA

"Likidazio aldia": ezin da igorpen dataren aurrekoa izan.

3. AIB. 09 GAKOA.

-09 araubide bereziko gakoa markatzen bada, "Subjektu pasiboaren inbertsioaren banaketa" ezin da beteta egon.

-09 araubide bereziko gakoa markatzen bada, faktura mota bakarrik F1,R1,R2,R3 eta R4 izan daiteke.

- "Identifikatzailea" eremua EM-ren baten IFK-BEZ egiturarekin bat datorrela baliozkotuko da, eta estatu kidearen algoritmoaren arabera izango dela (Ikusi (1) zerrenda).

(1) IFZ-BEZ egitura.

Herraldea	Kod.	Zenbakia
Alemania	IGORLEA:	9 karaktere, zenbakiak
Austria	AT	9 karaktere, alfanumerikoak
Belgika	BE	9 edo 10 karaktere, zenbakiak
Zipre	CY	9 karaktere, alfanumerikoak
Txekiar Errepublika	CZ	8,9 edo 10 karaktere, zenbakiak
Kroazia	HR	11 karaktere, zenbakiak
Danimarka	DK	8 karaktere, zenbakiak
Eslovakia	SK	9 edo 10 karaktere, zenbakiak
Eslovenia	SI	8 karaktere, zenbakiak
Estonia	EE	9 karaktere, zenbakiak
Finlandia	FI	8 karaktere, zenbakiak



Frantzia	FR	11 karaktere, zenbakiak
Grezia	EL	9 karaktere, zenbakiak
Erresuma Batua	GB edo XI(1)	5, 9, edo 12 karaktere, alfanumerikoak
Herbehereak	NL	12 karaktere, zenbakiak
Hungaria	HU	8 karaktere, zenbakiak
Italia	IT	11 karaktere, zenbakiak
Irlanda	IE	8, edo 9 karaktere, alfanumerikoak
Letonia	LV	11 karaktere, zenbakiak
Lituania	LT	9 edo 12 karaktere, zenbakiak
Luxenburgo	LU	8 karaktere, zenbakiak
Malta	MT	8 karaktere, zenbakiak
Polonia	PL	10 karaktere, zenbakiak
Portugal	PT	9 karaktere, zenbakiak
Suedia	SE	12 karaktere, zenbakiak
Bulgaria	BG	9 edo 10 karaktere, zenbakiak
Errumania	RO	2 eta 10 karaktere artean, ezkerrean zerorik gabe

(1) BREXIT: NVAT onargarriak Erresuma Baturako:

- Eragiketa data 2021-01-01a baino lehenagokoa bada, NVAT GBz hasi behar da. (Bereziki baztertuko da XIz hasten bada)
- Eragiketa data 2021-01-01ekoa edo geroagokoa eta 2021-01-31koa edo lehenagokoa bada, GBz edo XIz has daiteke.
- Eragiketa data 2021-02-01ekoa edo geroagokoa bada, XIz hasi behar da. (Bereziki baztertuko da GBz hasten bada).

Batzordearen webgunearen link-a, IFZ-BEZ-aren egitura egiaztatzeko:

http://ec.europa.eu/taxation_customs/vies/faqvies.do#item_11

- Faktura mota F2 edo R5 denean, "zenbateko guztia" eremua ezin da 3.000 baino gehiagokoa izan. + 10 euroko akatsa onartuko da.
- Faktura mota F2 edo R5 denean eta "zenbateko guztia" eremua beteta ez dagoenean, xehetasun lerro guztien Σ (BI + jasandako kuota) ezin da 3.000 baino gehiagokoa izan. + 10 euroko akatsa onartuko da.
- Faktura mota F4 denean, "zerga oinarria" eremuaren batura ezin da 6.000 baino gehiagokoa izan. + 10 euroko akatsa onartuko da.

5. INPORTAZIOAK.

- Faktura mota F5 edo LC denean, araubide gakoa bakarrik 01, 04, 05 edo 08 izan ahalko da.
- Faktura mota F5 edo LC denean, "Subjektu pasiboaren inbertsioaren banaketa" ezin da beteta egon.

6. IGIC/IPSI.

Bakarrik araubide gako bat markatzen denean eta hori 08 denean, haxe baliozkotu behar da:

- "Subjektu pasiboaren inbertsioaren banaketa" blokea ezin da beteta egon.
- "Banaketa" blokea: bakarrik zerga oinarriaren eremua egon ahalko da beteta.
- "Kuota kengarria": 0 izan behar da.

7. ERAKUNDEEN TALDEA. 06. ARAUBIDE GAKOA.

- Araubide gakoetako bat 06 denean, faktura mota F1, R1, R2, R3 edo R4 bakarrik izan daitekeela baliozkotuko da.

8. NEKAZARITZA KONPENTSAZIOAK. 02. ARAUBIDE GAKOA.

- Araubide gakoa 02 denean, kontrako alderdia identifikatuta egon behar da.
- Araubide gakoa 02 denean, Konpentsazio zenbatekoa eremua beteta egon behar da.

9. KUTXA IRIZPIDEA. 07. ARAUBIDE GAKOA.

Bakarrik araubide gako bat badago eta 07 bada, "Subjektu pasiboaren inbertsioaren banaketa" ezin da beteta egon

10. ERROLDATU GABEKO IGORLEA. EZABATUTA

Identifikazio mota 03, 04, 05 edo 06 bada, "Kuota kengarria" eremua bakarrik 0 izan daiteke.
Baliozkotze hori ez da aplikatuko "Subjektu pasiboaren inbertsio banaketa" blokea beteta baldin badago.

11. SII-N SARTU AURREKO FAKTURAK. 14 GAKOA.

Ezingo da 14 gakoa erabili erregistroan adierazitako aldirako zergaduna SIIin baldin badago.

12. FAKTUREN BAJA.

Baliozkotu egingo da bajaran adierazitako ekitaldiak eta aldiak bat egin behar dutela erregistroko altaren ekitaldiarekin eta aldiarekin, baita ere ea azken aldaketan adierazitakoarekin aldatu den edo ez

13. ZENBATEKO GUZTIA

"Zenbateko guztia" eremua beteta badago, baliozkotuko da honen berdina dela:

Σ (BI + jasandako kuota + errekaru kuota baliok. + konpentsazio zenbatekoa), "Banaketa" blokeko xehetasun lerro guztietakoa
+
 Σ (BI +jasandako kuota+ errekaru kuota baliok.) "Subjektu pasiboaren inbertsioaren banaketa" blokeko xehetasun lerro guztietakoa.
Baliozkotze hori ez da aplikatuko araubide gakoren bat 03, 05, 06 edo 09 denean.

Balidazio hori ere ez da aplikatuko erregimen gakoren bat 01 bada eta, gainera, "XehakapenaBEZ" blokeko "Zerga oinarria" eremua 01 bada.

Balidazio hori ez da aplikatuko subjektu pasiboaren inbertsio blokea beteta dagoenean.

+/- 10 euroko akatsa onartuko da.

14. KUOTA KENGARRIA.

"Kuota errekaru baliok." eremua beteta badago, "kuota kengarria" zero izan behar da.

15. "EKITALDIA" ETA "KENTZEKO ALDIA" EREMU BERRIAK.

1. Izanik:

Ekitaldia: zzzz

Aldia: zz

Kentzeko ekitaldia: xxxx

Kentzeko aldia: xx

Xx-xxxx, zz-zzzz-ren ondorengoa izan behar da.

2. Izanik:

Ekitaldia: zzzz

Aldia: zz

Kentzeko ekitaldia: xxxx

Kentzeko aldia: xx

xxxx=zzzz bada, orduan, zz hiruhilekkoa bada, xx ere hiruhilekkoa izan behar da.

xxxx=zzzz bada, orduan, zz hilean behingoa bada, xx ere hilean behingoa izan behar da.

3. Kentzeko ekitaldia beteta badago, kentzeko aldia beteta egon behar da.

4. Kentzeko aldia beteta badago, kentzeko ekitaldia beteta egon behar da.

16. INBERTSIO ONDASUNAREN EREMU BERRIA.

- Araubide gakoa = 02 bada, inbertsio ondasuna ezin da "SI" izan.

- Araubide gako bat bakarrik badago eta 08 bada, inbertsio ondasuna ezin da "SI" izan.

17. "HURRENGO EKITALDIAN KENTZEKO" EREMU BERRIA.

Kentzeko ekitaldia eta kentzeko aldia eremuak beteta badaude, "Hurrengo aldian kentzea" eremua "SI" izan behar da.

3.1.6. Negozio baliozkotzeak Batasunaren barruko eragiketa jakin batzuen erregistro liburuaren salmenta

BLOQUE	DATOS / AGRUPACIÓN	DATOS / AGRUPACIÓN	DATOS / AGRUPACIÓN	DATOS / AGRUPACIÓN	DATOS	VALIDACIONES
Cabecera	IDVersionSii					
	Titular	NombreRazon				1. Erregistro liburuaren titularrari lotutako IFZ identifikatuta dago. 2. Erregistro liburuaren titularraren ordezkariaren IFZ gehitzen bada, identifikatuta egon behar da. 3. Erregistro liburuaren titularraren IFZ adingabe batena bada (K-rekin hasten da) NIFRepresentante eremua derrigorrezkoa da, eta titularraren IFZren ezberdina izan behar da.
		NIFRepresentante				
	NIF					
TipoComunicacion						
RegistroLRDet OperacionIntracomunitariaVentasEnConsigna	ClaveDeclarante					
	IdRegistroDeclarado	Ejercicio				Izanik: Ekitaldia: XXXX Aldia: XX XX-XXXX ≥ 2020-03. (Kontsignako salmentak indarrean jarri ziren eguna. 2021ean, 2020ko bidalketa/jasotzeekin lotutako eragiketak erregistratu ahalko lirateke)
		Periodo				
		IdRegistro				
TipoOperacion						

1. Kontrako alderdiaren blokea derrigorrezkoa, eragiketa mota = 01 edo 09 bada.						
2. Kontrako alderdiaren bete gabeko blokea, eragiketa mota ≠ 01 edo 09 bada.						
Contraparte	NombreRazon					
	NIFRepresentante					
	NIF				Ez da onartzen IFZ	
	IDOtro	CodigoPais				IFZ-BEZarentzako aukerakoa.
		IDType				IDType bakarrik =02 izan daiteke (IFZ-BEZ)
ID					"Identifikatzailea" eremua EM baten IFZ-BEZ egiturara egokitzen dela baliozkotuko da.	
-Hasierako igorlearen ordezkoren blokea derrigorrezkoa, eragiketa mota = 02 bada.						
-Hasierako igorlearen ordezkoren blokea bete gabe, eragiketa mota ≠ 02 bada.						
SustitutoDestinatario nical	NombreRazon					
	NIFRepresentante					
	NIF				Ez da onartzen IFZ	
	IDOtro	CodigoPais				IFZ-BEZarentzako aukerakoa.
		IDType				IDType bakarrik =02 izan daiteke (IFZ-BEZ)
ID					- "Identifikatzailea" eremua EM baten IFZ-BEZ egiturara egokitzen dela baliozkotuko da.	
-Eragiketa mota =01 bada, gordailu blokea derrigorrezkoa.						
Desposito	Depositario	NombreRazon				
		NIFRepresentante				
		NIF				Ez da onartzen IFZ
		IDOtro	CodigoPais			IFZ-BEZarentzako aukerakoa.



				IDType		IDType bakarrik =02 izan daiteke (IFZ-BEZ)		
				ID		- Identifikatzailea eremua EM batzuen IFZ-BEZ egiturara egokitzen dela baliozkotuko da. - Kontrako alderdia blokean identifikatu ez dena		
		DireccionAlmacen						
	InfoExpedicionRecepcion blokea derrigorrezkoa, eragiketa mota = 01 edo 02 edo 09 bada.							
	OperacionIntracomunitaria	InfoExpedicionRecepcion	ValorBienes				Derrigorrezkoa, eragiketa mota = 01 bada	
			EmPartida				Derrigorrezkoa, eragiketa mota = 01 bada	
			EmLlegada				Derrigorrezkoa, eragiketa mota = 01 bada	
			FechaExpedicion				Derrigorrezkoa, eragiketa mota = 01 bada	
			FechaLlegada				Derrigorrezkoa, eragiketa mota = 01 bada	
			Cantidad					
			DescripBienes					
			FechaSustitucion				Derrigorrezkoa, eragiketa mota = 02 bada Bete gabe, eragiketa mota <> 02 bada	
		-IdRegistroExplnicial blokea derrigorrezkoa, eragiketa mota = 01 edo 02 edo 09 bada. - IdRegistroExplnicial-ek bat egin behar du liburuaren titularrarentzako sisteman dagoen IdRegistroDeclarado-rekin						
		IdRegistroExplnicial	Ejercicio					
	Periodo							
IdExplnicial								
DestinoFinalExpedRecep blokea derrigorrezkoa, eragiketa mota ≠ 01 edo 02 edo 09 bada.								
DestinoFinalExpedRecep	DescripBienes							
	Cantidad							
	FechaOpDeclarada							



			DestinatarioFinal blokea derrigorrezkoa, eragiketa mota = 03 edo 04 bada.					
			DestinatarioFinal	NombreRazon				
				NIFRepresentante				
				NIF			Ez da onartzen IFZ	
				IDOtro	CodigoPais			IFZ-BEZarentzako aukerakoa.
					IDType			IDType bakarrik =02 izan daiteke (IFZ-BEZ)
					ID			- Baliozkotu egingo da identifikatzailea eremua egiturara egokitzen dela EM batzuen IFZ-BEZ egiturara egokitzen dela baliozkotuko da. - Kontrako alderdia blokean identifikatu ez dena
			BaselImponibleValore					
			PrecioUnitario				Derrigorrezkoa, eragiketa mota ≠ 01 edo 02 edo 07 edo 09 bada.	
			RefExterna					
			NumRegistroAcuerdoFacturacion				Akordioaren erregistro zenbakia egon behar da.	
			EntidadSucedida	NombreRazon				
NIF				IFZ identifikatuta egon behar da				
RegPrevioGGEEoREDEMEoCompetencia								

BREXIT: NVAT onargarriak Erresuma Baturako:

- Xlz eta GBz hasten diren IFZ-BEZ datuak onartuko dira.

3.1.7.Kobratzeak Ematea Negozioko Baliozkotzeak

BLOKEA	DATUAK/TALDEA	DATUAK/TALDEA	DATUAK	BALIOZKOTZEAK	
Cabecera	IDVersionSii				
	Titular	NombreRazon		1. Erregistro-liburuko titularrari lotutako IFZ identifikatuta dago. 2. Erregistro-liburuko titularraren ordezariaren IFZk, sartzen bada, identifikatuta egon behar du. 3. Erregistro-liburuko titularraren IFZ adingabe batena baldin bada (K letraz hasten da), IFZOrdezkaria eremua derrigorrezkoa da, eta titularraren IFZren desberdina	
		NIFRepresentante			
NIF					
RegistroLRC obros	IDFactura	IDEmisorFactura	NIF	1. Faktura-igorleari lotutako IFZk identifikatuta egon beharko du. 2. Fakturak sisteman existitu behar du 3. Fakturaren ClaveRegimenEspecialOTrascendencia ="Criterio de caja"	
		NumSerieFacturaEmisor			
		NumSerieFacturaEmisorResumenFin			
		FechaExpedicionFacturaEmisor			
	Cobros	Cobro		Fecha	
				Importe	
				Medio	03 (ez da kobratzen / ordaintzen) balioa eremuan kontsignatu ahal izango da, bakarrik kobrantza/ordainketa data eragiketa-dataren hurrengo urteko 12/31koa denean
				Cuenta_O_Medio	Bete ahal izango da (ez da derrigorrezkoa) bakarrik Bitartekoa eremua <> "03" (ez da kobratzen / ordaintzen) bada

3.1.8. Ordainketak Ematea Negozioko Balioztatzeak

BLOKEA	DATUAK/TALDEA	DATUAK/TALDEA	DATUAK/TALDEA	DATUAK	BALIOZKOTZEAK	
Cabecera	IDVersionSii					
	Titular	NombreRazon			1. Erregistro-liburuko titularrari lotutako IFZ identifikatuta dago. 2. Erregistro-liburuko titularraren ordezkariaren IFZk, sartzen bada, identifikatuta egon behar du. 3. Erregistro-liburuko titularraren IFZ adingabe batena baldin bada (K letraz hasten da), IFZOrdezkaria eremua derrigorrezkoa da, eta titularraren IFZren desberdina	
		NIFRepresentante				
NIF						
RegistroLRC obros	IDFactura	IDEmisorFactura	NombreRazon		1. Faktura-igorleari lotutako IFZk identifikatuta egon beharko du. 3. IDType eremua ezin da 07 (identifikatu gabea) izan 4. Fakturak sisteman existitu behar du 5. Fakturaren ClaveRegimenEspecialOTrascendencia ="Criterio de caja"	
			NIF			
			IDOtro	CodigoPais		
		IDType				
		ID				
		NumSerieFacturaEmisor				
		NumSerieFacturaEmisorResumenFin				
	FechaExpedicionFacturaEmisor					
	Pagos	Pago			Fecha	
					Importe	
				Medio	03 (ez da kobratzen / ordaintzen) balioa eremuan kontsignatu ahal izango da, bakarrik kobrantza/ordainketa data eragiketa-dataren hurrengo urteko 12/31koa denean	
				Cuenta_O_Medio	Bete ahal izango da (ez da derrigorrezkoa) bakarrik Medio eremua <> "03" (ez da kobratzen / ordaintzen) bada	



3.1.9. Negozio balidazioak Egindako fakturen erregistro libururako higiezinaren informazio osagarria eskaintzea (jakinarazi beharreko higiezinaren kopurua 15etik gorakoa denean, faktura berari lotutako gainerako higiezinak honako xehetasunarekin bat jakinaraziko dira

BLOKEA	DATUAK/TALDEA	DATUAK/TALDEA	DATUAK/TALDEA	DATUAK	BALIOZKOTZEAK
Cabecera	IDVersionSii				
	Titular	NombreRazon			1. Erregistro-liburuko titularrari lotutako IFZ identifikatuta dago. 2. Erregistro-liburuko titularraren ordezkariaren IFZk, sartzen bada, identifikatuta egon behar du. 3. Erregistro-liburuko titularraren IFZ adingabe batena baldin bada (K letraz hasten da), IFZOrdezkaria eremua derrigorrezkoa da, eta titularraren IFZren desberdina
		NIFRepresentante			
NIF					
RegistroLRInmuebles Adicionales	IDFactura	IDEmisorFactura	NIF		1. Faktura-igorleari lotutako IFZk identifikatuta egon behar du. 2. Fakturak sisteman existitu behar du 3. Fakturaren ClaveRegimenEspecialOTrascendencia edo ClaveRegimenEspecialOTrascendenciaAdicional=12,13
		NumSerieFacturaEmisor			
		FechaExpedicionFactura Emisor			
	DatosInmueble	DetalleInmueble	SituaciónInmueble		
			ReferenciaCatastral		Nahitaezko eremua (SituaciónInmueble) eremua<> 3 edo 4 bada

4. AKATSEN KUDEAKETA

Erregistro-liburu mota bakoitzerako zehaztu diren web zerbitzuen bidez egiten diren eskaera masiboek erantzuna ekarriko dute, eta hartan, bidalketaren emaitza osoa eta faktura edo erregistro bakoitzaren emaitza espezifikoa adieraziko dira.

Bidalketaren emaitza globala egoera hauetako bat izango da:

- Guztiz onartuta
- Zati batean onartuta
- Guztiz baztertuta

Eskaeran dagoen faktura edo erregistro bakoitzaren emaitza partziala egoera hauetako bat izango da:

- Onartuta
- Onartuta akatsekin
- Baztertuta

4.1. Eskaera baten egoera osoen deskripzioa

Guztiz onartuta

Fakturak aurkeztu eta emaitza guztiz onartzea bada, faktura edo erregistro guztiek baliozkotze sintaktikoak eta negoziokoak gainditu dituzte, eta beraz, Foru Ogasunak ongi erregistratu ditu.

Guztiz baztertuta

Fakturak bidali eta guztiz baztertu badira, bi kausa egon daitezke:

1. Fakturak aurkeztean zehaztu den egitura ez dator bat zehaztutako eskemarekin (ez ditu egiturazko baliozkotzeak betetzen), edo goiburuan akats sintaktikoak daude, eta beraz, eskaera osoa baztertu behar da.

Erantzuna SoapFault gisako mezu bat izango da, akats zehatza adieraziko duena.

2. Eskaerako faktura edo erregistro guztiek ez dituzte lotutako baliozkotze sintaktiko edo negoziokoak (goiburua) betetzen; horrenbestez, denak baztertu dira.

Zati batean onartuta

Fakturak bidali eta zati batean onartu badira, faktura edo erregistro guztiak ez dira onartu, eta beraz, onartu ez direnek ez dute gainditu baliozkotzeren bat.

Okerreko fakturen aurkezpen berri bat bidali beharko da, akatsak zuzenduta.

Horrelako erantzunak emango dira bidalketa berean faktura edo erregistro onartuak eta baztertuak daudenean, eta baita akatsak dituzten faktura edo erregistro onartuak daudenean ere.

4.2. Definitutako akats motak:

- **Akats onartezinak:** Foru Ogasunak erregistro-liburu bakoitzaren fakturretan edo erregistroetan inoiz onartu ezin dituen akatsak dira. Bidalketaren egiturazko baliozkotzeak eta baliozkotze sintaktikoak ez gainditzeak dakartzan akatsak dira, baita erregistro liburuaren titularra identifikatzean gertatzen direnak ere. Kontraesanak edo tratatu ezin den informazioa izateagatik prozesatu ezin diren erregistroak baztertuko dira. Esate baterako, titularra identifikatzean akats bat egin bada eta hala ere onartzen bada, gerora ezingo luke inork akatsa zuzendu, inor ez bailitzateke erregistro horren jabea, eta hortaz, baztertu egin behar da.
- **Akats onargarriak:** faktura atzera botatzea eragiten ez duten akatsak dira. Foru Ogasunak onartu egingo ditu erregistro-liburu bakoitzaren faktura edo erregistroak aurkeztean. Fakturen edo erregistroen negozioko baliozkotzeen ondorioz gertatzen diren akatsetako batzuk dira. Horrelako akatsak daudenean, erantzungo da akatsak badaudela baina onargarriak direla, faktura edo erregistroa aurkeztu duenak akatsa dagoela jakin dezan, baina horrek ez duela eragotzi Foru Ogasunak erregistratzea.

4.3. Akats onargarrien tratamendua

Foru Ogasuneko sistemek akats onargarriak erregistratuko dituzte, baina zuzendu egin beharko dira tratamendua eta baliozkotzea gauzatzeko.

Akatsak zuzentze aldera, akatsekin onartu diren fakturak edo erregistroak aldatzeko eskaera zuzena aurkeztu beharko da.

5. AKATS ZERRENDA

5.1 Bidalketa osoa atzera botatzea eragiten duten akatsak

KODEA	DESKRIBAPENA
3500	Datu-baseetako akats teknikoa. Informazioaren osotasunean akatsa
3501	Datu-baseetako akats teknikoa.
3502	Akats teknikoa. Akatsa fakturako datuak ateratzean
3503	Ordainketak/Kobrantzak/Higiezinak emateko kontsultatutako faktura ez da existitzen
3504	Akats teknikoa. Eskudirutako Kobrantzaren datuak ateratzean akatsa
3505	Akats teknikoa. Aseguru Eragiketako datuak ateratzean akatsa
3506	Akats teknikoa. Bidaia Agentzietako datuak ateratzean akatsa
4100	Goiburuan akatsa. IDVersionSii eremuko edukia ez da baliozkoa
4101	Goiburuan akatsa. TipoComunicacion eremuko edukia ez da baliozkoa
4102	XMLk ez du eskema betetzen. Derrigorrezko XXXX eremua adieraztea falta da
4103	Espero gabeko akatsa XMLa parseatzean
4104	Goiburuan akatsa. Titular blokeko NIF eremuaren balioa ez dago identifikatuta
4105	Goiburuan akatsa. Titular blokeko NIFRepresentante eremuaren balioa ez dago identifikatuta
4106	Akatsa data formatuan
4107	Akats teknikoa CSV ateratzean
4108	XMLren erro etiketa ez dator bat eskema definituarekin
4109	NIF ez dago identifikatuta. NIF: XXXX
4110	Akatsa ziurtagiria ateratzean
4111	NIFk formatu okerra du
4112	Akats teknikoa ordezkari itza egiaztatzean
4113	Akats teknikoa izapidea sortzean
4114	Ziurtagiriaren titularrak erregistro liburuaren titularrak edo ordezkari baimenduak izan behar du
4115	Akats teknikoa ordezkari itza egiaztatzean
4116	Gainditu egin da DatosInmueble/DetalleIVA blokerako onartutako erregistro muga
4117	XMLk ez du eskema betetzen. Gainditu egin da erregistratzeko fakturetarako gehienezko muga onartua
4118	Titularraren NIF ez dago sistemara informazioa bidaltzeko baimendua. Aurrez erregistratu behar du
4121	Akats teknikoa koadratzea prozesatzean
4122	Goiburuan akatsa. Titularraren NIFk okerreko formatua dauka
4123	Goiburuan akatsa. NIFRepresentante okerreko formatua dauka
4124	Akatsa. Helbidea ez dagokio sarrerako fitxategiari
4125	XMLk ez du eskema betetzen. Gainditu egin da erregistratzeko eragiketatarako gehienezko muga onartua
4126	Akatsa kodifikazioa UTF-8 ez duten karaktereak adieraztean
4127	Akats teknikoa BIHko Errolda kontsultatzean
4134	Akats teknikoa, BBDD-n IdRegistroDeclarado kontsultatzean

4.4.Faktura (edo eskaera osoa akatsa goiburuan gertatzen bada) atzera botatzea eragiten duten akatsak

KODEA	DESKRIBAPENA
1100	XXXX eremuaren balio edo mota okerra
1101	CodigoPais eremuaren balioa okerra
1102	Periodo eremuaren balioa okerra
1103	IDType eremuaren balioa okerra
1104	ID eremuaren balioa okerra
1105	NumSerieFacturaEmisor eremuaren balioa okerra
1106	FechaExpedicionFacturaEmisor eremuaren balioa okerra
1107	TipoFactura eremuaren balioa okerra
1108	SituacionInmueble eremuaren balioa okerra
1109	ClaveRegimenEspecialoTrascendencia eremuaren balioa okerra
1110	Ordaintzeko edo Kobratzeko Bitartekoa eremuaren balioa okerra
1111	TipoRectificativa eremuaren balioa okerra
1112	Fakturaren IFZk erregistro-liburuko titularraren IFZ bera izan beharko du
1113	CausaExencion eremuaren balioa okerra
1114	tipoNoExenta eremuaren balioa okerra
1115	Fakturak alderdi Ez Lotua baldin badu, lotu gabeko zenbateko bietako bat behintzat adierazi behar duzu
1116	IFZ ez dago identifikatuta. IFZ:XXXXXX
1117	IFZ ez dago identifikatuta. IFZ:XXXXXX. IZENA_IZEN SOZIALA:YYYYY
1118	Igorlearen eta Kontrako alderdiaren Herrialde Kodea ez datoz bat
1119	Igorlearen eta Kontrako alderdiaren IDMotak ez datoz bat
1120	Igorlearen eta Kontrako alderdiaren IDak ez datoz bat
1121	Igorlearen eta Kontrako alderdiaren IFZk ez datoz bat
1122	Adigabea izanda, ordezkariaren IFZk balioa eduki behar du
1123	Adingabea izanda, ordezkariaren IFZ ezin da titularraren IFZrekin bat etorri
1124	Herrialde kodea derrigorrezkoa da Identifikazio Mota eta IFZ-BEZ desberdinak direnean
1125	Egite data egungo dataren ondotikoa da
1126	Ejercicio eremuaren balioa okerra. Egungo urtea edo aurreko urteren bat izan behar du
1127	Faktura mota Idazpen Laburpena da, NumSerieFacturaEmisorResumenFin deklaratu gabe dago
1128	Faktura mota ez da Idazpen Laburpena, eta NumSerieFacturaEmisorResumenFin deklaratu du
1129	EmitidaPorTerceros eremuak bakarrik S edo N balioak onartzen ditu
1130	TipoOperacion eremuaren balioa okerra.
1131	ClaveDeclarado eremuaren balioa okerra

1132	EstadoMiembro eremuaren balioa okerra
1133	IDType eremuaren balioa okerra. 02 balioa eduki behar du
1134	Faktura zuzentzeko motakoa bada, TipoRectificativa eremuak balioa eduki behar du
1135	Faktura zuzentzeko motakoa ez bada, TipoRectificativa eremuak ez du baliorik eduki behar
1136	FacturasAgrupadas eremua adierazi behar da, bakarrik faktura sinplifikatu fakturatu eta deklaratu ordez eginiko faktura motakoa bada faktura
1137	Faktura ez bada Zuzentzeko edo Fakturen Idazpen Laburpen motakoa, FacturasRectificadas eremua ezingo da adierazita etorri
1138	Ordezkapen bidez Zuzentzeko motakoa bada faktura, zuzenketaren zenbatekoa derrigorrezkoa da
1139	Faktura ez bada ordezkapen bidez Zuzentzeko edo Fakturen Idazpen Laburpen motakoa, ImporteRectificacion blokeak ez du baliorik eduki behar
1140	Eragiketek, alderdi lotuaren barnean, alderdi salbuetsia edota salbuetsi gabea eduki ahal izango dituzte. Beraz, bloke bat edo biak ager daitezke, baina gutxienez batek egon behar du (salbuetsia edota ez salbuetsia)
1141	Eragiketek alderdi lotua eta alderdi lotu gabea eduki ahal izango dituzte. Beraz, bloke bat edo biak ager daitezke, baina gutxienez batek egon behar du (lotua edota ez lotua)
1142	NumSerieFacturaEmisorResumenFin eremuaren balioa okerra
1143	IDFactura blokeko NIF eremuaren balioak mota okerra
1144	Fakturako IDEmisorFactura eta Contraparte alderdia desberdinak dira
1145	Periodo eremuaren balioa okerra. Egungo epea baino lehenagokoa edo egungoa bera izan behar du
1146	IFZ-BEZ identifikatzeko adierazitako CodigoPais eremua ez dator IDren lehenbiziko bi karaktereekin bat
1147	IDFactura blokean akatsa. NombreRazon eremuaren balioa okerra
1148	DesgloseTipoOperacion gutxienez PrestacionServicios edo Entrega edo biak behar ditu
1149	ID eremua ez dago identifikatuta
1150	Adierazitako CodigoPais eremua ez dator bat identifikatzailearen lehenbiziko bi digituekin
1151	03 balioa Medio eremuan kontsignatu ahal izango da, bakarrik Kobrantsa/Ordainketa Fecha eremuaren balioa eragiketa-dataren hurrengo urteko '12/31' denean
1152	Medio eremuak 03ko balioa baldin badu, Cuenta_O_Medio eremuak ezin du baliorik eduki
1153	IFZk okerreko formatua dauka
1154	VariosDestinatarios eremuak bakarrik S edo N balioak onartzen ditu
1155	ReferenciaCatastral eremua adierazi behar da, baldin eta SituacionInmueble eremuaren balioa 3 edo 4 ez bada
1156	ClaveOperacion eremuaren balioa ez dago balio onartuen zerrendan jasota
1157	DesgloseFactura blokeak adierazita eduki behar du InversionSujetoPasivo edota DesgloseIVA blokeetako bat, gutxienez
1158	Contraparte eremua adierazi behar da, TipoFactura eremuaren balioa F2 edo F4 edo R5 ez bada
1159	Cupon eremuak bakarrik N edo S balioak onartzen ditu
1160	Faktura ez bada faktura sinplifikatuetan Zuzentzeko Faktura, Zuzentzeko Faktura (BEZ Legearen 80.1 eta 80.2 art. eta zuzenbidean oinarritu akatsa) edo idazpen laburpen motakoa, Cupon eremuak ez du baliorik eduki behar
1161	FacturaModificada eremuaren balioa okerra
1162	EstadoCuadre eremuaren balioa okerra

1163	CobroModificado eremuaren balioa okerra
1164	OperacionModificada eremuaren balioa okerra
1165	NumSerieFacturaEmisorResumenFin eremuaren balioak ez du NumSerieFacturaEmisor eremuarenaren berdina izan behar
1166	Tipolmpositivo eremuaren balioa ez dago balio onartuen zerrendan jasota
1167	FechaOperacion eremuaren balioak onartuaren ondotiko data dauka
1168	CodigoPaisren balioa bakarrik 'ES' izan daiteke, IDType '07' edo '03' denean. IDType '07' bada, CodigoPais 'ES' izango da
1169	ID eremuak ez du formatu zuzeneko IFZrik
1170	Contraparte alderdia adierazi egin behar da ImporteTransmisionSujetoAIVA eremuak balioa duenean
1171	ClaveRegimenEspecialOTrascendencia eremuak edo ClaveRegimenEspecialOTrascendenciaAdicionalren batek 08 balioa badu, NoSujeta blokeko ImporteTAIReglasLocalizacion eremua jakinaraziko da.
1174	RegistroModificado eremuaren balioa okerra
1175	Contraparte blokeko NIF eremuaren balioak okerreko mota du
1176	FechaRegContable FechaExpedicionFacturaEmisor baino lehenagokoa da
1177	TipoRecargoEquivalencia eremuaren balioa ez dago balio onartuen zerrendan jasota
1178	PorcentCompensacionREAGYP eremuak balio okerra du
1179	ClaveRegimenEspecialOTrascendencia balioa 02 denean, bakar-bakarrik Baselmponible, PorcentCompensacionREAGYP eta ImporteCompensacionREAGYP adierazi beharko dira derrigorrean.
1180	FechaOperacion eremuaren balioa okerra
1181	ClaveRegimenEspecialoTrascendenciaAdicional1 eremuaren balioa okerra
1182	ClaveRegimenEspecialoTrascendenciaAdicional2 eremuaren balioa okerra
1183	Ez dago fakturazio akordiorik
1184	Akats teknikoa fakturazio akordioa ateratzean
1185	NumSerieFacturaEmisor eremuak UTF-8 ez diren karaktereak ditu
1186	Ejercicio eremuaren balioak mugak gainditzen ditu
1187	Ejercicio eremuaren balioak FechaOperacion berdina edo geroagokoa izan behar du, EragiketaEguna sistemarenaren ondotikoa baldin bada
1188	Periodo eremuaren balioak FechaOperacion hilaren berdina edo geroagokoa izan behar du, EragiketaEguna sistemarenaren ondotikoa baldin bada
1189	TipoComunicacion A4 denean beharrezkoa da ClaveRegimenEspecialOTrascendencia eremuak edo ClaveRegimenEspecialOTrascendenciaAdicionalren batek 02 balioa izatea eta CausaExenciondeExentaren batek E2 balioa
1190	Baselmponible eremuaren balioa 0 bada, ImporteTotal eremua adierazi behar da bakarrik BEZaren Xehetasun lerro bat adierazi bada eta faktura F2, F4 edo R5 motakoa bada
1191	DesgloseIVaren Baselmponible eremuaren balioa edo ImporteTotal jakinarazi behar dira faktura F2 edo R5 motakoa bada
1192	ID eremuaren balioak pertsona fisiko baten IFZ izan behar du IDType eremuak 07ko balioa duenean
1193	IdentificacionBien eremuaren balioa okerra

1195	TipolImpositivo eremuaren balioa ez da zuzena eragiketa eguna 2012koa edo lehenagokoa denean.
1196	FechaExpedicionFacturaEmisor eremuaren balioa ez da gaurko eguna ken hogeit egun baino lehenagokoa izango.
1197	FechaOperacion eremuaren balioa ez da gaurko eguna ken hogeit egun baino lehenagokoa izango.
1198	TipoRecargoEquivalencia eremuaren balioa ez da zuzena eragiketa eguna 2012koa edo lehenagokoa denean.
1199	Ekitaldi okerra
1200	Denboraldi okerra
1201	RegPrevioGGEEoREDEMEoCompetencia eremuak bakarrik N edo S balioak onartzen ditu
1202	FacturaSimplificadaArticulos7.2_7.3 eremuak bakarrik N edo S balioak onartzen ditu
1203	(Macrodato) eremuak bakarrik N edo S balioak onartzen ditu
1204	Macrodato eremua bakarrik S balioz jakinarazi behar da, (ImporteTotal) balioa +-100.000.000 edo hortik gorakoa bada
1205	(FacturacionDispAdicionalTerceraYsextayDelMercadoOrganizadoDelGas) eremuak N edo S balioak onartzen ditu
1206	FacturaSinIdentifDestinatarioAritculo6.1.d eremuak bakarrik N edo S balioak onartzen ditu
1207	EmitidaPorTercerosODestinatario eremuaren balioa S bada, FacturacionDispAdicionalTerceraYsextayDelMercadoOrganizadoDelGas eremuak ezin dezake S balioa izan
1208	(ImporteTotal) eremua jakinarazita bada eta +-100.000.000 edo hortik gorakoa bada, (Macrodato) eremua S balioarekin jakinarazi behar da
1209	IDVersionSii eremuak balio okerra du bezeroak edo hornitzaileak jakinarazitako fakturak kontsultatzeko
1210	RefExterna eremuaren balioa okerra
1211	Periodo eremuaren balioa ez daiteke hiru hilekoko izan. Hiru hilekoen epeak 2018tik aurrera soilik onartzen dira
1212	CuotaDeducible eremuak zero izan behar du ClaveRegimenEspecialOTrascendencia gakoaren balioa edo ClaveRegimenEspecialOTrascendenciaAdicional gakoaren baten balioa 13 bada
1213	CuotaDeducible eremuaren balioak CuotaSoportada positiba eremuari euro bat gehituta ateratzen dena baino txikiagoa edo berdina izan behar du
1214	CuotaDeducible eremuaren balioa ez da zuzena ImporteCompensacionREAGYP eremuen baliorako.
1218	TipolImpositivo eremua nahitaez bete behar da, TipoNoExenta eremuak S3 balioa badu eta ClaveRegimenEspecialOTrascendencia edo ClaveRegimenEspecialOTrascendenciaAdicional gakoak 03,05,09,16 ez den balioa badu.
1219	TipolImpositivo eremua nahitaez bete behar da 0 ez den balio batez, TipoNoExenta eremuak S1 balioa badu eta ClaveRegimenEspecialOTrascendencia edo ClaveRegimenEspecialOTrascendenciaAdicional gakoak 03,05,09,16 ez den balioa badu.
1222	TipolImpositivo eremua hutsik egon behar da edo 0 jarri behar da, TipoNoExenta eremuak S1 balioa badu eta ClaveRegimenEspecialOTrascendencia edo ClaveRegimenEspecialOTrascendenciaAdicional gakoak 03,05 edo 09 balioa badu eta BaselMponible = 0 bada

1223	CuotaRepercutida eremua hutsik egon behar da edo 0 jarri behar da, TipoNoExenta eremuak S1 balioa badu eta ClaveRegimenEspecialOTrascendencia edo ClaveRegimenEspecialOTrascendenciaAdicional gakoak 03,05 edo 09 balioa badu eta Baselmpoible = 0 bada
1226	Tipolmpositivo eremua 0 bada, CuotaRepercutida 0 izan behar da TipoNoExenta eremuak S3 balioa badu
1227	Tipolmpositivo eremua hutsik badago edo balioa 0 bada, CuotaRepercutida eremuak hutsik egon behar du, edo 0 balioa izan, baldin eta TipoNoExenta eremuak S1 balioa badu eta ClaveRegimenEspecialOTrascendencia edo ClaveRegimenEspecialOTrascendenciaAdicional gakoak 03,05 edo 09 balioa badu eta 03, 05 edo 09 ez den balioa duen besteren bat badu
1228	Gutxienez Tipolmpositivo eremu bat egon behar da beteta eta ezin da 0 izan
1229	Gutxienez Tipolmpositivo eremu bat egon behar da beteta eta 0 izan behar da
1230	Baldin TipoNoExenta eremuak S3 balioa badu, gutxienez DetalleIVA eremuko bi lerro bete behar dira
1231	CuotaRepercutida eta Baselmpoible eremuek zeinu bera izan behar dute.
1232	CuotaRepercutida eta BaselmpoibleACoste eremuek zeinu bera izan behar dute.
1233	CuotaRepercutida eremuko balioa ez da zuzena adierazitako Tipolmpositivo eta Baselmpoible eremuetarako
1234	CuotaRepercutida eremuko balioa ez da zuzena adierazitako Tipolmpositivo eta BaselmpoibleACoste eremuetarako
1235	Tipolmpositivo eremua 0 izan behar da, TipoNoExenta eremuak S2 balioa badu
1236	Tipolmpositivo eremuak hutsik egon behar du edo 0 jarri behar da, TipoNoExenta eremuak S3 balioa badu eta ClaveRegimenEspecialOTrascendencia edo ClaveRegimenEspecialOTrascendenciaAdicional gakoak 03,05 edo 09 balioa badu
1237	CuotaRepercutida eremua 0 izan behar da, TipoNoExenta eremuak S2 balioa badu
1238	CuotaRepercutida eremuak hutsik egon behar du edo 0 jarri behar da, TipoNoExenta eremuak S3 balioa badu eta ClaveRegimenEspecialOTrascendencia edo ClaveRegimenEspecialOTrascendenciaAdicional gakoak 03, 05 edo 09 balioa badu
1240	Tipolmpositivo eremua hutsik badago edo balioa 0 bada, CuotaRepercutida eremuak hutsik egon behar du edo 0 balioa izan, baldin eta TipoNoExenta eremuak S3 balioa badu eta ClaveRegimenEspecialOTrascendencia edo ClaveRegimenEspecialOTrascendenciaAdicional gakoak 03,05 edo 09 balioa badu eta 03, 05 edo 09 ez den balio duen besteren bat badu
1241	CuotaRepercutida eremuak hutsik egon behar du edo 0 jarri behar da, TipoNoExenta eremuak S1 balioa badu eta ClaveRegimenEspecialOTrascendencia edo ClaveRegimenEspecialOTrascendenciaAdicional gakoak 03, 05 edo 09 balioa badu
1242	CuotaRepercutida eremua nahitaez bete behar da, Tipolmpositivo eremua beteta badago edo 0 ez bada
1243	Gutxienez Tipolmpositivo eremu bat egon behar da hutsik edo 0 balioarekin
1244	ImporteCompensacionREAGYP eremuaren balioa ez da zuzena adierazitako Baselmpoible eta PorcentCompensacionREAGYP eremuen baliorako

1245	ImporteCompensacionREAGYP eta Baselmpoible eremuek zeinu bera izan behar dute
1246	CuotaSoportada eta Baselmpoible eremuek zeinu bera izan behar dute
1247	CuotaSoportada eremuko balioa ez da zuzena adierazitako Baselmpoible eta Tipolmpositivo eremuetarako.
1248	Baldin TipoFactura F5 edo LC bada, igorlearen IFZk bat etorri behar du erregistro liburuaren titularraren IFZrekin
1249	ClaveRegimenEspecialOTrascendencia eremuaren balioak ez du uzten baliorik idazten eremu hauetan: ClaveRegimenEspecialOTrascendenciaAdicional1 edo ClaveRegimenEspecialOTrascendenciaAdicional2
1250	ClaveRegimenEspecialOTrascendenciaAdicional1 eremuko balioa ez dator bat adierazitako ClaveRegimenEspecialOTrascendencia gakoarekin.
1251	ClaveRegimenEspecialOTrascendenciaAdicional2 eremua ez dator bat adierazitako ClaveRegimenEspecialOTrascendencia gakoarekin.
1252	Araubide bereziko gako bakarra 02 bada, eta TipoComunicacion ez bada ez A5, ez A6, eragiketa kargapekoa/salbuetsia baino ezin da adierazi xehakapen motan [Factura] [Zerbitzu ematea] [Ondasunak ematea].
1253	Araubide bereziko gakoetakoren bat 02 bada, eta TipoComunicacion eremua ez bada ez A5, ez A6, nahitaezkoa da gutxienez eragiketa kargapeko/salbuetsi bat izatea xehakapen motarako [Factura] [Zerbitzu ematea] [Ondasunak ematea].
1254	ClaveRegimenEspecialOTrascendencia eremuak edo ClaveRegimenEspecialOTrascendenciaAdicional eremuren batek 03, 05 edo 09 balioa badu, ImporteTotal eremua bete behar da
1255	CuotaSoportada eremua betetzen bada, Tipolmpositivo eremua bete beharra dago
1262	TipoComunicacion eremua A5 edo A6 bada, CuotaRepercutida eremuak negatiboa izan behar du
1263	TipoComunicacion eremua A5 edo A6 bada, Baselmpoible eremuak negatiboa izan behar du
1264	Bidaiarien BEZaren itzultzea hautatu bada, eragiketaren xehatzean kargapekoa/salbuetsi gabea soilik aukera daiteke.
1265	TipoComunicacion eremua A5 edo A6 denean, tipoFactura eremuak F1 izan behar du, ClaveRegimenEspecialOTrascendencia eremuak 02, eragiketaren xehatzea kargapekoa/salbuetsi gabea soilik izan daiteke eta TipoNoExenta eremuak S1 izan behar du
1267	NumSerieFacturaEmisor eremuak ez du DER formatua betetzen
1268	Tipolmpositivo eremua nahitaez bete behar da 0 ez den balio batez, TipoNoExenta eremuak S1 balioa eta ClaveRegimenEspecialOTrascendencia gakoak 03,05 edo 09 balioa badu, eta zerga oinarria 0 ez bada
1269	CuotaRepercutida eremua nahitaez bete behar da 0 ez den balio batez, TipoNoExenta eremuak S1 balioa eta ClaveRegimenEspecialOTrascendencia gakoak 03,05 edo 09 balioa badu, eta zerga oinarria 0 ez bada
1270	NumSerieFacturaEmisor eremuak ez du DER formatua edo H7 identifikazio zenbakia betetzen
1271	NumSerieFacturaEmisor eremuak ez du aduanen likidazio osagarrien formatua betetzen

1272	BaselmpionibleACoste eremua nahitaezkoa da ClaveRegimenEspecialOTrascendencia eremuaren balioa edo ClaveRegimenEspecialOTrascendenciaAdicional gakoren bat 06 bada
1273	CuotaSoportada eta BaselmpionibleACoste eremuek zeinu bera izan behar dute
1274	CuotaSoportada eremuko balioa ez da zuzena adierazitako BaselmpionibleACoste eta Tipolmpositivo eremuetarako
1275	ClaveRegimenEspecialOTrascendencia eremuak edo ClaveRegimenEspecialOTrascendenciaAdicional gakoren batek jasotako fakturretan 06 balioa badu, BaselmpionibleACoste bete behar da
1276	ClaveRegimenEspecialOTrascendencia gakoa 06 bada, TipoFactura eremuak ezin du F2, F4 edo F5 balioa izan
1277	Komunikazio mota A5 edo A6 bada, zerga tasak hauek izan daitezke: % 4, % 10 eta % 21
1278	AraubideBereziaGarantzizkoOGakoa edo AraubideBereziaGarantzizkoOGehigarriaGakoa eremuak 03 edo 05 balioa badu, ZenbatekoaGuztira eremua bete behar da
1279	Faktura mota F2 bada, KuotaKengarria 0 izan behar da
1280	BaselmpionibleACoste informatu baino ez da egin behar, baldin eta ClaveRegimenEspecialOTrascendencia edo ClaveRegimenEspecialOTrascendenciaAdicional batek 06 balioa badu jasotako fakturretan
1281	BaselmpionibleACoste informatu baino ez da egin behar, baldin eta ClaveRegimenEspecialOTrascendencia edo ClaveRegimenEspecialOTrascendenciaAdicional batek 06 balioa badu eginiko fakturretan
1282	Zerga oinarria jakinarazita egon behar da
1285	ClaveRegimenEspecialOTrascendencia 07 denean, InversionSujetoPasivo blokea ezin da beteta egon
1286	ClaveRegimenEspecialOTrascendencia 08 denean, InversionSujetoPasivo blokea ezin da beteta egon
1287	ClaveRegimenEspecialOTrascendencia 09 denean, InversionSujetoPasivo blokea ezin da beteta egon
1288	TipoFactura LC denean, InversionSujetoPasivo blokea ezin da beteta egon
1289	TipoFactura F5 denean, InversionSujetoPasivo blokea ezin da beteta egon
1290	Araubide bereziko gako bakarra 03 denean, ezin da Atxiki gabea blokea bete
1291	Araubide bereziko gako bakarra 03 denean, Atxikita/salbuetsi gabea blokearentzat bakarrik Salbuetsi gabea S1 baimentzen da.
1292	Araubide bereziko gakoa 04 denean, ezin da Atxiki gabea blokea bete
1293	Araubide bereziko gakoa 04 denean, Atxikita/salbuetsi gabea blokearentzat bakarrik Salbuetsi gabea S2 baimentzen da.
1294	TipoComunicacion A4 denean, FechaOperacion eremua derrigorrezkoa da, eta FechaExpedicionFacturaEmisor-en ondorengoa
1295	TipoComunicacion A4 denean, FechaExpedicionFacturaEmisor ezin da 2018-12-31ren ondorengoa izan
1296	TipoComunicacion A4, A5 edo A6 denean (bidaiarien araubideko itzulketa), ezin da beteta egon PrestacionServicios blokea.
1298	ClaveRegimenEspecialOTrascendencia-k08 balioa duenean eta bakarra denean, bakarrik bloke honetan bete daiteke: Atxiki gabea blokean Kokapen Arauengatik Atxiki gabeko Zenbatekoa
1300	FechaExpedicionFacturaEmisor ezin da izan eragiketa data baino lehenagokoa, honelakoetan izan izan ezik: ClaveRegimenEspecialOTrascendencia edo ClaveRegimenEspecialOTrascendenciaAdicional-en bat 14 edo 15 denean izan ezik edo komunikazio mota A4 denean izan ezik
1301	ClaveRegimenEspecialOTrascendencia bakarra aukeratu bada eta 01 bada, ezin da CausaExencion E2 eta E3 markatu.
1302	PrestacionServicios blokearentzat, bakarrik CausaExencion E5 markatu daiteke
1304	Araubide bereziko gakoa 07 denean, eta bakarra denean, ezin da Atxiki gabea blokea bete
1305	Araubide bereziko gakoa 07 denean, eta bakarra denean, Atxikita/Salbuetsi gabea blokearentzat bakarrik S2 eta S3 Salbuetsi gabea baimentzen da.

1306	Araubide bereziko gakoa 07 denean, eta bakarra denean, Atxikita Salbuetsita blokearentzat, ezin da CausaExencion E2,E3,E4 eta E5 markatu
1307	ClaveRegimenEspecialOTrascendencia 14 eta bakarrarentzat, FechaOperacion derrigorrezkoa da, eta FechaExpedicionFacturaEmisor-en ondorengoa izan behar da
1309	ClaveRegimenEspecialOTrascendencia 14 denean, eta bakarra denean, TipoFactura F1, R1, R2, R3 edo R4 izan behar da.
1310	ClaveRegimenEspecialOTrascendencia 14 denean, eta bakarra denean, kontrako alderdiaren IFZ identifikatuta egon behar da eta P, Q, S edo V hizkiarekin hasi behar da.
1311	ClaveRegimenEspecialOTrascendencia-k10 balioa duenean, bakarrik bloke honetan bete daiteke: No Sujeta el ImportePorArticulos7_14_Otros
1312	ClaveRegimenEspecialOTrascendencia 10 denean, TipoFactura F1 izan behar da.
1313	ClaveRegimenEspecialOTrascendencia 10 denean, alderdiaren IFZ identifikatuta egon behar da.
1314	Kontrako alderdia IDOtro-rekin identifikatzen denean eta IDType 02 denean (IFZ BEZ),CodigoPais ezin da bete
1315	Kontrako alderdia IDOtro-rekin identifikatzen denean eta IDType 02 denean (IFZ BEZ) TipoFactura F1, F3, R1, R2, R3 edo R4 izan behar da.
1316	Atxikia Salbuetsi Gabea blokean TipoNoExenta S2 markatzen bada, TipoFactura F1, F3, R1, R2, R3 edo R4 izan behar da.
1321	Faktura mota R2 edo R3 bada, kontrako alderdiaren IFZ identifikatuta egon behar da edo 07 (erroldatu gabe); R2 bada; IFZ-BEza ere onartzen da
1322	Faktura mota R2 edo R3 denean, bakarrik faktura mailan banatu daiteke. Faktura mota R2 bada eta kontrako alderdia IFZ-BEZarekin identifikatuta badago, eragiketa mailako xehakapena ere onartzen da
1323	Zerga oinarria % 21 bada, errekareru oinarri moduan 5,2 edo 1,75 baliokideak bakarrik onartuko dira
1324	Zerga oinarria % 10 bada, errekareru oinarri moduan 1,4 baliokidea bakarrik onartuko da
1325	Zerga oinarria % 4 bada, errekareru oinarri moduan 0,5 baliokidea bakarrik onartuko da
1326	Baliokidetasun errekareraren kuota beteta badago eta faktura mota ez bada F4, kontrako alderdiaren IFZ identifikatuta egon behar da
1327	ClaveRegimenEspecialOTrascendencia 11, 12 edo 13 denean eta bakarra denean, TipolImpositivo % 21 izan behar da.
1328	Bakarrik TipoNoExenta S2 edo S3 adierazi daiteke ClaveRegimenEspecialOTrascendencia gakoren bat 01, 04, 05, 06, 07 edo 12 denean.
1329	Faktura mota F2 denean, zerga oinarrien kuotak gehi Atxikita Salbuetsi gabea blokearen kuotak, gehi Atxikita Salbuetsita blokearen zerga oinarriak, gehi ImportePorArticulos7_14_Otros, gehi ImporteTAIReglasLocalizacion, ezin da 3000 baino gehiagokoa izan
1331	Ezingo da 16 gakoa erabili adierazitako aldirako zergaduna SIIn baldin badago.
1332	Faktura mota F2, F4 edo R5 denean, kontrako alderdia ezin da beteta egon
1335	TipoFactura F5 edo LC denean, ClaveRegimenEspecialOTrascendencia bakarrik 01, 04, 05 edo 08 izan daiteke, ClaveRegimenEspecialOTrascendenciaAdicional gabe
1336	ClaveRegimenEspecialOTrascendencia 09 denean, TipoFactura F1, R1, R2, R3 edo R4 izan behar da.
1337	Bakarrik ClaveRegimenEspecialOTrascendencia markatzen denean eta 08 denean, CuotaDeducible 0 izan behar da
1338	ClaveRegimenEspecialOTrascendencia edo ClaveRegimenEspecialOTrascendenciaAdicional1 edo ClaveRegimenEspecialOTrascendenciaAdicional2 bat 06 denean, TipoFactura bakarrik F1, R1, R2, R3 edo R4 izan daiteke.
1339	- TipoFactura F2 edo R5 denean, ImporteTotal eremua ezin da 3.000 baino gehiagokoa izan.
1340	Bakarrik ClaveRegimenEspecialOTrascendencia markatzen denean eta 08 denean, soilik BaselImponible eremua egon daiteke beteta, DesgloseIVA blokekoa
1341	TipoFactura F2 edo R5 denean eta ImporteTotal jakinarazita ez dagoenean, BaselImponible-ren eta CuotaSoportada-ren batura, xehetasun lerro guztiena, ezingo da 3.000 baino gehiagokoa izan.
1342	TipoFactura F4 denean BaselImponible-ren xehetasun lerro guztien batura, ezingo da 6.000 baino gehiagokoa izan.
1343	ClaveRegimenEspecialOTrascendencia 02 denean, kontrako alderdia ezin da IDOtro blokearen bidez

	identifikatu
1344	CuotaRecargoEquivalencia beteta dagoenean, CuotaDeducible zero izan behar da
1346	Ezingo da ClaveRegimenEspecialOTrascendencia 14 gakoa erabili erregistroan adierazitako aldirako zergaduna SIIn baldin badago.
1347	Atxikia Salbuetsi Gabea blokean TipoNoExenta S3 markatzen bada, TipoFactura F1, F3, R1, R2, R3 edo R4 izan behar da.
1348	EjercicioDeducccion beteta badago, PeriodoDeducccion beteta egon behar da
1349	PeriodoDeducccion beteta badago, EjercicioDeducccion beteta egon behar da
1350	EjercicioDeducccion eta PeriodoDeducccion beteta badaude, DeducirEnPeriodoPosterior Si izan behar da
1351	PeriodoDeducccion eremuaren balioa okerra da
1352	EjercicioDeducccion eremuaren balioa okerra da
1353	DeducirEnPeriodoPosterior eremuaren balioa okerra da
1354	EjercicioDeducccion Ejercicio-ren berdina bada, orduan, Periodo hiruilekoa bada, PeriodoDeducccion hiruilekoa izan behar da
1355	EjercicioDeducccion Ejercicio-ren berdina bada, orduan, Periodo hilean behingoa bada, PeriodoDeducccion hilean behingoa izan behar da
1356	EjercicioDeducccion eta PeriodoDeducccion PeriodoLiquidacion-en ondorengoak izan behar dira
1357	ClaveRegimenEspecialOTrascendencia 02 denean, BienInversion ezin da Si izan
1358	ClaveRegimenEspecialOTrascendencia edo ClaveRegimenEspecialOTrascendenciaAdicional 08 denean, BienInversion ezin da Si izan
1359	BienInversion eremuak balio okerra du
1360	Baldin araubide bereziaren gakoa 17 bada, "Kargapekoa/Salbuetsi gabea" blokerako S1 Salbuetsi gabea mota baino ez da onartzen
1361	Baldin araubide bereziaren gakoa 17 bada, aldia ezin da 2021eko uztaila baino lehenagokoa izan
1362	Baldin araubide bereziaren gakoa 17 bada, igorlearen bidalketa data ezin da 2021eko uztaila baino lehenagokoa izan
1363	Baldin araubide bereziaren gakoa 17 bada, eragiketa data ezin da 2021eko uztaila baino lehenagokoa izan
1503	IdRegistroDeclarado blokearen ekitaldia/aldia ezin da 2020-03 baino gutxiagokoa izan
1504	ClaveDeclarante eremuaren balioa okerra da
1505	TipoOperacion eremuaren balioa okerra da
1506	TipoOperacion 01 edo 09 bada, Contraparte blokea derrigorrezkoa da
1507	TipoOperacion 01 edo 09 ez bada, Contraparte blokea ez da bete behar
1508	Kontrako alderdia IFZ-BEZekin identifikatu behar da
1509	TipoOperacion 02 bada, SustitutoDestinatarioInicial blokea derrigorrezkoa da
1510	TipoOperacion 02 ez bada, SustitutoDestinatarioInicial blokea ez da bete behar
1511	SustitutoDestinatarioInicial IFZ-BEZekin identifikatu behar da
1512	TipoOperacion 01 bada, Gordailua blokea derrigorrezkoa da
1513	SustitutoDestinatarioInicial IFZ-BEZekin identifikatu behar da
1514	TipoOperacion 01,02 edo 09 bada, InfoExpedicionRecepcion blokea derrigorrezkoa da
1515	ValorBienes eremua derrigorrez jakinarazi behar da TipoOperacion 01 bada
1516	EmPartida eremua derrigorrez jakinarazi behar da TipoOperacion 01 bada

1517	EmLlegada eremua derrigorrez jakinarazi behar da TipoOperacion 01 bada
1518	FechaExpedicion eremua derrigorrez jakinarazi behar da TipoOperacion 01 bada
1519	FechaLlegada eremua derrigorrez jakinarazi behar da TipoOperacion 01 bada
1520	TipoOperacion 01 edo 09 ez bada, IdRegistroExpInicial blokea derrigorrezkoa da
1521	IdRegistroExpInicial-ek bat egin behar du liburuaren titularrarentzako sisteman dagoen IdRegistroDeclarado-rekin
1522	TipoOperacion 01,02 edo 09 ez bada, DestinoFinalExpedRecep blokea derrigorrezkoa da
1523	TipoOperacion 03 edo 04 bada, DestinatarioFinal blokea derrigorrezkoa da
1524	PrecioUnitario eremua derrigorrez jakinarazi behar da TipoOperacion 01, 02, 07 edo 09 ez bada
1525	DestinatarioFinal IFZ-BEZekin identifikatu behar da
1526	Kontrako alderdia eta gordailuzaina ezberdinak izan behar dira
1527	Errorea SustitutoDestinatarioInicial blokean
1528	Errorea Depositario blokean
1529	Errorea DestinatarioFinal blokean
1530	EmPartida eremuaren balioa okerra da
1531	EmLlegada eremuaren balioa okerra da
1533	FechaSustitucion eremua derrigorrez jakinarazi behar da TipoOperacion 02 bada
1534	FechaSustitucion eremua ezin daiteke beteta egon TipoOperacion 02 ez bada
3001	Erregistroa baja emanda dago jada
3002	Ez da erregistrorik existitzen
3003	Ezin dira sartu baja emandako fakturen kobratzeak
3004	Eremuaren gehienezko neurria gainditu da
3005	Ezin da kobratzerik sartu fakturaren ClaveRegimenEspecialOTrascendencia eremuaren balioa 07 ez bada
3006	Ezin dira sartu baja emandako fakturen ordaintzeak
3007	Ezin da ordaintzerik sartu fakturaren GakoaErregimenBereziaEdoGarrantzia eremuaren balioa 07 ez bada
3008	Dagoeneko bada Kontrako alderdi honekiko Eskudirutan jasotako Kobratzea
3009	Batasunaren barruko eragiketa bikoiztua
3010	Aurkezleak ez du faktura hau gaurkotzeko beharrezko baimenik
3012	Dagoeneko bada Contraparte alderdi honekiko Aseguru Eragiketa bat
3013	Dagoeneko bada Contraparte alderdi honekiko Bidaia Agentzien Erregistro bat
3014	Ejercicio eremuaren balioak mugak gainditzen ditu edo bestela Ekitaldia/Epea eremuaren balioak FechaOperacionren Ejercicio/Periodo berdina edo geroagokoa izan behar du, EragiketaEguna sistemarenaren ondotikoa baldin bada
3015	Ezin da fakturaren baja egin, Ejercicio eremuaren balioa ez delako zuzena
3016	Ezin da fakturaren baja egin. Periodo eremuaren balioak egungo epearen berdina edo lehenagokoa izan behar du
3017	Ezin da fakturaren baja egin, Periodo eremuaren balioa okerra delako.

3018	Ezin daitezke sar Inmuebles Adicionales, fakturak ClaveRegimenEspecialOTrascendencia edo ClaveRegimenEspecialOTrascendenciaAdicional 12 ala 13 balioarekin ez badu
3019	PeriodoLiquidacion-en ekitaldia eta aldia bat etorri behar dira azken mugimenduarekin
3020	Ondasunen salmenta eragiketa bikoiztutako kontsignan

2.4 Faktura sisteman onartzea eta erregistratzea dakarten akatsak (ondoren zuzendu egin behar dira)

KODEA	DESKRIBAPENA
2000	ClaveRegimenEspecialOTrascendencia eremuak 12 edo 13ko balioa badu edo ClaveRegimenEspecialOTrascendenciaAdicional bat adierazita baldin badu, DatosInmueble blokea adierazi behar da
2002	Errorea ClaveRegimenEspecialOTrascendencia edo ClaveRegimenEspecialOTrascendenciaAdicional ez badago 12 ala 13 balioarekin eta Inmuebles blokea sartzen bada
2004	Akats teknikoa faktura zuzenduen zerrenda kontsultatzean
2006	Fakturak faktura-mailako xehakapena dauka baina eragiketa-mailako xehakapena dagokio, ez delako ez faktura sinplifikatua ez idazpen laburpena, eta kontrako alderdiak Nz hasten den IDBesteBat edo IFZ duelako
2007	ImporteTotal eremua ez da 6.000tik gorakoa
2008	PorcentCompensacionREAGYP eremua ez da adierazi behar faktura jasoetan, ClaveRegimenEspecialOTrascendencia eremuaren balioa 02 ez bada
2009	ImporteCompensacionREAGYP eremua ez da adierazi behar faktura jasoetan, ClaveRegimenEspecialOTrascendencia eremuaren balioa 02 ez bada
2010	ImporteTotal eremuak 3.005,06 edo handiagoa ala -3.005,06 edo txikiagoa izan behar du
2011	Kontrako alderdiaren IFZ ez dago erroldatuta
2013	CuotaRecargoEquivalencia eremuak balio okerra du TipoRecargoEquivalencia eta Baselmpoible eremu emanetarako
2014	ClaveRegimenEspecialOTrascendencia balioa 02 denean, bakar-bakarrik Baselmpoible, PorcentCompensacionREAGYP eta ImporteCompensacionREAGYP adierazi beharko dira derrigorrean
2016	TipoNoExenta eremuak S2 edo S3 balioa badauka, CuotaRepercutida eremuetako batek behintzat 0 edo huts balioa eduki behar du
2021	TipoNoExenta eremuak S3 balioa badu, gutxienez DetalleIVaren bi lerro jakinaraziak egongo dira
2022	FacturaSimplificadaArticulos7.2_7.3 eremua "S" balioarekin jakinarazi behar da soilik faktura mota F1, F3, R1, R2, R3, R4 denean
2023	FacturaSinIdentifDestinatarioAritculo6.1.d eremua "S" balioarekin jakinarazi behar da soilik faktura mota F2, F4, R5 denean
2024	ImporteTotal-en balioa ez dator bat Baselmpoible-ren eta CuotaSoportada-ren, CuotaRecargoEquivalencia-ren eta ImporteCompensacionREAGYP-en baturarekin, xehetasun lerro guztietan

2025	Zenbateko guztia beteta dagoenean, zerga oinarrien baturaren berdina izan behar da gehi eragindako kuotak gehi errekaru kuoten balioak, Atxikita Salbuetsi gabea blokeoak, gehi Atxikita Salbuetsita blokeko zerga oinarrien batura, gehi <code>ImportePorArticulos7_14_Otros-en</code> batura, gehi <code>ImporteTAIReglasLocalizacion-en</code> batura
------	--

2.5 Beste akats batzuk

KODEA	DESKRIBAPENA
9000	Web zerbitzua desgaitua dago
9001	Eragiketa desgaitua dago
9110	Lortutako ziurtagiria ez da baliozkoa.
9111	Ziurtagiriak ez du IFZ/IFK.
9113	Akatsa mezuan. XML fitxategiaren gehieneko tamaina baimendua gainditu da.
9114	XMLk ez du eskema betetzen. XXXX elementuaren edukia ez dago osatua. Honakoren bat espero da: XXXX
9115	XMLk ez du eskema betetzen. Nodoa: XXXX ez da baliozkoa. XXXX zenbakiaren balio bat izan behar du.
9116	XMLk ez du eskema betetzen. Akatsa buruan. NIFRepresentante nahitaezkoa da eta titularrarenaren desberdina izango da
9117	XXXX IFZk formatu akastuna du.
9118	XMLk ez du eskema betetzen.
9119	XMLk ez du eskema betetzen. Nodoa: XXXX ez da baliozkoa.
9120	XXXX balioa edo eremuaren mota okerra: XXXX
9200	SSL buruan akatsa. (Content-Length) bidalketa tamaina jakinaraztea falta da.
9901	Ordezkarria ez da baliozkoa.
9999	Akats teknikoa.