



Nº exp: 136-25

PLIEGO DE PRESCRIPCIONES TÉCNICAS REGULADORAS DEL APROVECHAMIENTO FORESTAL EN MONTE CONSORCIADO ENTRE LA DIPUTACIÓN FORAL DE ÁLAVA Y LA JUNTA ADMINISTRATIVA DE URARTE EN EL MUP Nº 562-2 “IZKI ALTO” (LOTE 13)

Monte:	MUP nº 562-2 “Izki Alto”
Lote:	Único
Pertenencia:	Consortio nº 103 entre la Diputación Foral de Álava y la junta administrativa de Urarte
Término municipal:	Bernedo
Cosa cierta:	Estéreos a liquidación final
Rodal/paraje:	3zA (parcial), 3zB, 3zC, 3zD, 3zE, 3zF, 3zG, 4zA, 4zB, 4zC y 4zD
Medición estimada:	4.446 estéreos <u>*Coeficiente conversión coníferas: 0,65 m3/estéreo</u>
Superficie. estimada:	37,8 ha
Especie(s):	<i>Pseudotsuga menziesii</i> y <i>Pinus nigra</i>
Plazo de ejecución:	18 meses desde el día siguiente a la fecha de formalización del contrato
Tipo de licitación (precios unitarios)	19,50 €/estéreo
Presupuesto base de licitación:	86.697,00 € (IVA o compensación no incluido)
Operaciones facultativas	Sin operaciones facultativas
Obras complementarias:	Sin obras complementarias
Fianza:	5% del precio final ofertado excluido el IVA o compensación

Con el siguiente reparto:

Diputación Foral de Álava: 50%
Junta Administrativa de Urarte: 50%





DATOS DEL SEÑALAMIENTO (CUBIFOR)

ESPECIE	Nº PIES	V.cc (m3)
Pinus nigra	1.103	554,21
Pseudotsuga menziesii	2.299	2.335,77
TOTAL	3.402	2.889,98

DISTRIBUCIÓN DIAMÉTRICA DE FRECUENCIAS:

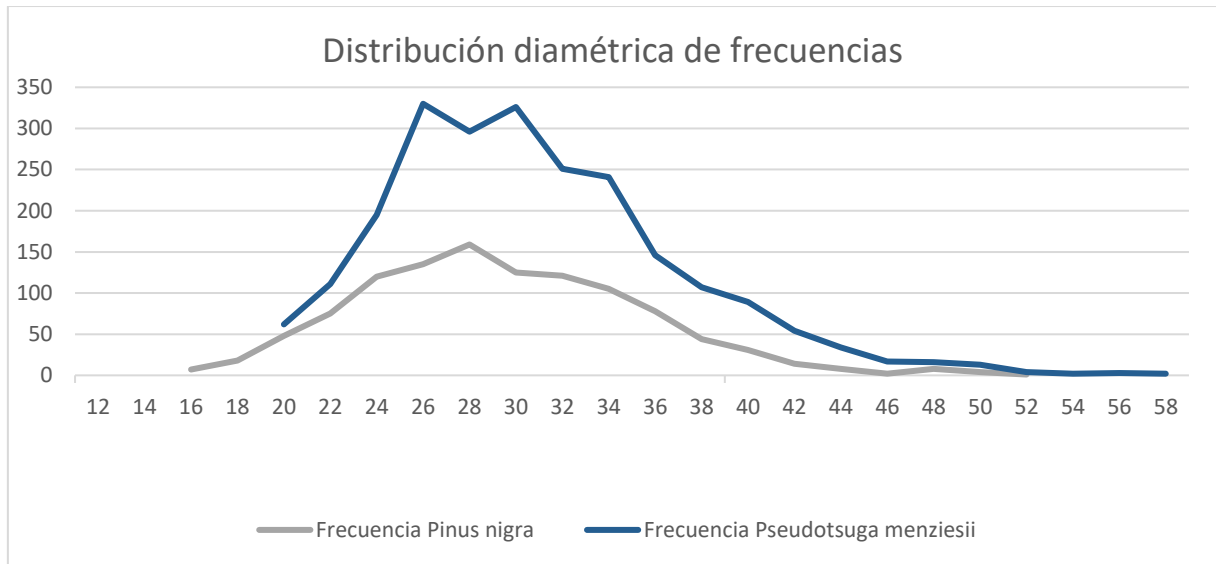



1. Condiciones generales

- 1.1. Es objeto del contrato la enajenación por el procedimiento abierto del siguiente lote de arbolado en virtud de lo dispuesto el Artículo 35, y siguientes, de la Norma Foral 11/2007, de 26 de marzo, reguladora del régimen de los montes del Territorio Histórico de Álava y conforme a las Cláusulas de este Pliego de Prescripciones Técnicas y a las del correspondiente Pliego de Cláusulas Administrativas Particulares que regirán para su contratación:

*Aprovechamiento a "resultas", en el MUP nº 562-2 "Izki Alto", de la pertenencia de la junta administrativa de Urarte de una repoblación de coníferas en consorcio entre la junta administrativa de Urarte y la Diputación Foral de Álava (Consortio nº 103); compuesto por los rodales 3zA (parcial), 3zB, 3zC, 3zD, 3zE, 3zF, 3zG, 4zA, 4zB, 4zC y 4zD de acuerdo al Plano de Actuaciones del Anexo I, mediante clara dirigida en 37,8 ha de arbolado de *Pseudotsuga menziesii* y *Pinus nigra*, con una estimación de 4.446 estéreos.*

- 1.2. Todas las operaciones de derribo, arrastre, saca, obras complementarias previstas, etc. serán por cuenta del adjudicatario.
- 1.3. Todas las cantidades reflejadas, tanto de valoración de madera como de obras complementarias y operaciones facultativas, se deberá entender que no incluyen el IVA (impuesto sobre el valor añadido) o compensación, es decir, a dichas cantidades habrá que sumar el IVA o compensación que corresponda en cada caso según la normativa vigente.
- 1.4. El rematante responderá de todos los daños y perjuicios causados como consecuencia de cualesquiera trabajos del aprovechamiento. Tras el fin de los mismos todas las infraestructuras del monte deberán quedar en igual o mejor estado del que se lo encontró el adjudicatario.

2. Condiciones específicas

2.1. Principios generales

- 2.1.1. El objeto del aprovechamiento es la realización de una clara en los *rodales* 3zA (parcial), 3zB, 3zC, 3zD, 3zE, 3zF, 3zG, 4zA, 4zB, 4zC y 4zD, señalados en el Plano de Actuaciones del Anexo I, con el fin de eliminar competencia y concentrar el crecimiento en los árboles de mejor calidad.
- 2.1.2. El adjudicatario no podrá comenzar el aprovechamiento hasta que no se lleve a cabo la entrega de la zona objeto del aprovechamiento
- 2.1.3. La Administración determinará el orden de avance de las cortas, con las que deberá recorrerse toda la superficie prefijada en el Plano de Actuaciones del Anexo I y sin que el adjudicatario pueda alegar condición alguna que haga poco rentable la explotación en una parte del área de actuación.

2.2. Sobre el derribo

- 2.2.1. Dentro de la zona de aprovechamiento podrán encontrarse:
- Árboles marcados con un círculo de spray y un punto en la base del tocón (pueden tener chaspe): Árboles de corta.
 - Pies marcados con un triángulo con un punto en el centro: árboles moribundos o secos que no deberán ser cortados.
 - Excepcionalmente pueden existir pies marcados con pintura mediante una "A", que indica que el árbol deberá ser anillado por parte del adjudicatario, con un corte a lo largo de toda su circunferencia para que muera en pie y sin que pueda aprovechar su madera.
 - Pies marcados con un signo de exclamación: pies de porvenir o singulares, sobre los que habrá que extremar las atenciones para evitar infringirles daños.
- 2.2.2. Salvo error, todos los pies señalados para su corta tienen un punto de pintura en la parte baja, para la posterior comprobación.
- 2.2.3. Únicamente se cortarán los pies señalados como a apear. Con carácter general se aprovecharán los árboles derribados, siempre que presenten características adecuadas para su aprovechamiento y salvo indicación en contrario sobre la necesidad de respetar algún pie por sus especiales características como hábitat.



- 2.2.4. En cualquier momento el personal técnico del Servicio de Montes o el personal de la Guardería Forestal podrán señalar, para su corta y retirada, algunos pies que sea necesario eliminar para la adecuada gestión del monte.
- 2.2.5. En caso de que el adjudicatario considere necesario cortar algún pie no señalado para efectuar el desembosque, deberá comunicarlo al/la guarda forestal, que evaluará la necesidad de la corta y, en caso de que estimen que sí sea precisa, procederán a su señalamiento, momento a partir del cual el rematante podrá efectuar la corta.
- 2.2.6. En caso de duda respecto a la aplicación conjunta de todos los criterios expuestos, así como de las prioridades en casos dudosos, el adjudicatario deberá recabar instrucciones al personal técnico del Servicio de Montes.
- 2.2.7. Los tocones quedarán a ras del suelo mineral, o en todo caso a una altura no superior a 15 cm. sobre este.
- 2.2.8. El derribo de los árboles se orientará siempre al objeto de evitar daños a los árboles que hayan de quedar en pie, especialmente a los pies de porvenir o singulares (marcado con tres rayas horizontales), así como a la regeneración anticipada.
- 2.2.9. En caso de que en las operaciones del aprovechamiento resulte dañado un árbol cuya corta no estuviese prevista, deberá mantenerse sin cortar, salvo que se haya descopado y no sea árbol de porvenir. Por su parte, el personal del Servicio de Montes podrá juzgar conveniente la corta de algún otro pie dañado. Si algún pie de porvenir o singular se viesen dañados, el rematante deberá informar de tal evento a la guardería forestal. Con carácter general, se valorarán los daños infligidos para su abono por el rematante como daños inevitables, salvo que por su cuantía, ubicación u otras características se conceptúen como daños evitables, en cuyo caso procederá la apertura de un expediente sancionador. La valoración y pago de los daños y perjuicios ocasionados no otorgará derecho alguno para el aprovechamiento de los pies afectados.
- 2.2.10. No se cortarán árboles con nidos de pícidos o plataformas de nidificación visibles de rapaces.

2.3. Sobre el desembosque

- 2.3.1. En parte de los rodales ya existen calles. En la clara se deberán aprovechar dichas calles para efectuar el desembosque; si puntualmente fuese necesario cortar algún pie para ensancharlas, el adjudicatario deberá comunicarlo al personal del Servicio de Montes, el que resolverá lo que estime procedente. En los rodales donde no existen calles previas, se podrán realizar calles como máximo de cuatro metros de anchura, y espaciadas, como media, un mínimo de 18 metros entre ejes. Teniendo en cuenta que las laderas nunca son perfectamente uniformes, deberán existir lugares donde ese espaciamiento sea superior para alcanzar ese mínimo de 18 metros entre ejes. La dirección de las calles será fijada por la Administración Forestal, que en rodales de ladera seguirán la dirección de la línea de máxima pendiente y en caso de existir terrazas de repoblación se hará perpendicularmente a dichas terrazas, salvo que se autorice otra dirección por parte del personal del Servicio de Montes. En las calles se cortarán todos los árboles, con la excepción que figura en este mismo punto. Si en la calle existieran pies de especies protegidas o que, a juicio del personal del Servicio de Montes, sean de un valor notable, se desviará la calle para evitar afectarles. Cuando el espaciamiento del arbolado o la existencia de calles previas permita moverse a la maquinaria con mínimos daños, según criterio de los técnicos del Servicio de Montes, no se realizarán dichas calles.
- 2.3.2. El adjudicatario deberá adoptar las medidas necesarias para evitar que se produzcan procesos erosivos de relevancia en las calles de desembosque. Para ello deberá asegurar la salida de las aguas de escorrentía de dichas calles, realizando cortes sesgados en el terreno. Cuando en las calles no haya rodadas o, en general, una zona más baja que encauce el agua, no serán precisos esos cortes; se valorará de forma positiva la acumulación de ramas y follaje en las calles, que disminuyen el impacto de la maquinaria y los riesgos erosivos. En caso de ser necesarios, la distancia entre dichos cortes será como máximo de 30 metros cuando la pendiente del terreno sea superior al 30%, pudiendo estar más separados en caso de que la pendiente sea inferior.
- 2.3.3. En el lugar donde las calles de desembosque confluyen con las pistas forestales se deberán realizar los trabajos necesarios para que las vías forestales y sus instalaciones auxiliares conserven su completa funcionalidad en la evacuación de las aguas, manteniendo o mejorando las condiciones previas al aprovechamiento. En este sentido, deberán limpiarse cunetas, badenes y pasos de agua para no modificar la escorrentía, así como repasar taludes y terraplenes en caso necesario.



- 2.3.4. El adjudicatario no podrá interrumpir el tránsito por las vías forestales. Deberá asegurar además, en todo momento, que no se producen erosiones como consecuencia del tránsito de la maquinaria o vehículos. En particular, en caso de que se generen rodadas en terrenos en pendiente, procurará la inmediata salida del agua de las rodadas, realizando los trabajos necesarios para evitar que con la escorrentía se produzcan erosiones apreciables; en cuanto el terreno esté suficientemente seco se deberá nivelar el terreno para hacer desaparecer esas rodadas.
- 2.3.5. No se autoriza la nueva apertura o rehabilitación de viejas trochas o arrastraderos salvo las previstas en su caso en el Plano de Aprovechamiento del Anexo I. Cuando el rematante lo considere imprescindible deberá solicitarlo ante la Administración. No se podrán abrir pistas o trochas de acceso salvo previa autorización a tal efecto por parte del Servicio de Montes. En todo caso, para los accesos previstos en el plano y para aquéllos que pudiesen surgir, antes de ejecutarlos se deberán replantear sobre el terreno. A dicho replanteo deberá dar el visto bueno el personal del Servicio de Montes, por lo que sin ese consentimiento no se podrán comenzar las labores.
- 2.3.6. El desembosque no podrá iniciarse hasta que en visita a la corta, la guardería forestal o los técnicos/as del Servicio de Montes así lo autoricen, una vez comprobado que el apeo se realiza con los criterios establecidos y aquellas otras cuestiones que estimen necesarias.
- 2.3.7. Los lugares de apilado deberán ser previamente acordados con los técnicos/as del Servicio de Montes o con el personal de la Guardería Forestal. En cualquier caso los cargaderos nunca se realizarán en las cunetas de los caminos.
- 2.3.8. La Administración podrá condicionar el tamaño de las pilas. Las pilas deberán apoyarse sobre trozas, nunca sobre árboles en pie. Dichas trozas deberán ser retiradas del monte.

2.4. Sobre la saca.

- 2.4.1. La saca de los productos obtenidos se realizará, tal y como se indica en el Plano de Vías de Saca del Anexo II, por la pista que une el área de aprovechamiento con la carretera CL-127 (pista 161157 en Álava y un tramo de pista en Burgos). En ningún caso se realizará la extracción de los productos obtenidos a través del pueblo de Obécuri.
- 2.4.2. Los conductores de vehículos y demás operarios del rematante, cuidarán, bajo las responsabilidades a que haya lugar, de cerrar las barreras de paso que utilicen con motivo de las operaciones que exija el aprovechamiento.

2.5. Sobre el control.

- 2.5.1. El control de la corta se realizará con carácter general mediante control de tocones.
- 2.5.2. El adjudicatario de los trabajos está obligado a respetar las condiciones que para el derribo y saca de la madera se establezcan sobre el terreno por parte del personal del Servicio de Montes, con miras a evitar la erosión superficial y los daños al arbolado remanente y en especial a los árboles de porvenir o singulares, y para la conservación en lo posible de la regeneración natural que pudiera existir. El adjudicatario será responsable de los daños que puedan originarse en las operaciones de corta y desembosque.
- 2.5.3. La Administración podrá realizar cuantas visitas y operaciones de control considere necesarias para garantizar el correcto cumplimiento de estas condiciones.
- 2.5.4. El aprovechamiento está sujeto a liquidación final. El valor de la liquidación final, y de las parciales a que hubiese lugar, se calculará a partir del precio de tasación de los productos aprovechados, incrementado en su caso según el resultado del procedimiento de adjudicación, lo que denominaremos precio unitario de adjudicación.
- 2.5.5. El control del volumen de corta y de calidades de madera se realizará con carácter general en cargadero. Dado que el precio de la madera depende de la especie y de sus características, el adjudicatario será responsable de organizar las trozas en pilas perfectamente separadas para ser objeto de valoración individualizada.
- 2.5.6. Se ha estimado un único precio de tasación
- 2.5.7. En principio es obligatorio extraer todos los pies definidos para su corta, con las salvedades expuestas en este pliego. En caso de que el adjudicatario, por olvido, dificultad de saca u otras causas, no corte algún pie, éste se liquidará a un precio doble del de adjudicación. De idéntica forma se procederá con las ramas y puntas de tronco que sea obligatorio aprovechar por exceder los diámetros establecidos.



- 2.5.8. No obstante lo expuesto sobre los sistemas de medición, se podría establecer cualquier otro sistema de control que garantice la objetividad y claridad del proceso siempre que haya un acuerdo entre las partes con el objetivo de mejorar y simplificar el trabajo.

2.6. Sobre las fechas de ejecución.

- 2.6.1. Si no fuese posible finalizar el aprovechamiento en el plazo fijado se deberá solicitar prórroga. Sólo podrá ser autorizada concesión de prórroga para los aprovechamientos forestales, previa petición del adjudicatario, en los siguientes casos:
- Cuando se hayan producido suspensiones temporales del disfrute por actos procedentes de la Administración.
 - En virtud de disposiciones de los Tribunales de Justicia.
 - A causa de la imposibilidad física de acceso al monte. O por otras causas, debidamente justificadas por el concesionario.
- 2.6.2. El plazo máximo de duración de dichas prórrogas será el mismo que el concedido inicialmente para el aprovechamiento.
- 2.6.3. El desembosque deberá llevarse a cabo durante el periodo de buen tiempo, para no dañar en exceso las pistas y cuando los suelos no presenten excesiva humedad, que provocaría la formación de profundas rodadas en el monte. En particular, deberá suspenderse cuando el tránsito de maquinaria esté causando daños de entidad en los suelos forestales. También se suspenderá el desembosque en caso de que se produzcan daños a los pies remanentes juzgados como excesivos por la administración forestal.
- 2.6.4. En caso de detectarse explosión de perforadores, entre el 1 de mayo y el 1 de septiembre la madera derribada deberá ser sacada del monte en un plazo inferior a quince días, con objeto de evitar la propagación de perforadores.
- 2.6.5. En cualquier momento, si se estima necesario para evitar molestias a las especies protegidas, por excesiva humedad en el terreno o en general para prevenir daños, el personal del Servicio de Montes podrá acordar la paralización de cualquiera de los trabajos. En caso de que el adjudicatario así lo solicite, de la paralización y posible continuación de los trabajos se levantará el acta correspondiente, no computando los días de paralización en el plazo de ejecución del aprovechamiento. En otro caso, podrá ser verbal y no interrumpir el cómputo para el plazo de ejecución. La paralización se puede referir sólo a una parte de la zona objeto de aprovechamiento, o a un tipo de trabajo; si es posible la continuación de los trabajos en otras partes o con otros tipos de trabajos, no se computarán los días de paralización. El adjudicatario del aprovechamiento evitará en todo lo posible molestias a la fauna o daños al ecosistema.

2.7. Sobre los restos

- 2.7.1. Los troncos de coníferas y las ramas de frondosas se aprovecharán hasta 7 cm de diámetro en punta delgada. Se establece un margen de tolerancia de 2 cm, pero la media deberá ser en todo caso inferior a las cifras establecidas, con la siguiente excepción: en lugares no transitables por maquinaria, donde la distancia de arrastre por cable sea elevada, si el personal del Servicio de Montes estima que la saca de las copas puede ocasionar daños inadmisibles, podrá autorizar la permanencia de restos de mayor diámetro. Los restos de corta se dejarán distribuidos por el monte, intentando que su acumulación sea mayor sobre las calles de desembosque y en las zonas por donde transite maquinaria, con el fin de evitar posibles daños al suelo.
- 2.7.2. La superficie de corta deberá quedar libre de todo tipo de desechos y basuras, salvo restos orgánicos procedentes de la comida de los operarios, que deberán permanecer, no obstante, en ubicaciones poco visibles. En caso de incumplimiento de esta condición, y tras aviso al rematante, el Servicio de Montes podrá ejecutar subsidiariamente la limpieza del monte con cargo a la fianza, al margen de otras sanciones que pudieran corresponder.

2.8. Otras condiciones.

- 2.8.1. Si el rematante precisara efectuar alguna construcción auxiliar, albergue para sus operarios, depósitos, etc, dentro de la zona objeto de la entrega o en el resto del monte, lo solicitará de la Diputación Foral de Álava y a la Junta Administrativa propietaria del monte, quienes dictarán las normas y condiciones pertinentes.
- 2.8.2. La Administración podrá exigir el tronzado de determinado número de árboles bajo determinadas condiciones, al objeto de realizar mediciones sobre ellos. Dichas piezas serán



- valoradas conforme al precio medio del aprovechamiento y su valor detr ido del importe del aprovechamiento, salvo en el caso de que el rematante pueda aprovecharlas.
- 2.8.3. La Administraci n podr  llevar a cabo el aprovechamiento de los frutos de los  rboles derribados, sobre los que el rematante no tiene derecho alguno.
 - 2.8.4. El adjudicatario no podr  interrumpir el uso de caminos y pasos para el ganado, que deber n estar transitables en todo momento. Ser  responsable de su conservaci n y reparaci n al concluir el aprovechamiento o, en otro caso, se ver  obligado a abonar los da os y perjuicios que correspondan. Adem s, cuidar  de cerrar las barreras de paso que utilicen con motivo de las operaciones que exija el aprovechamiento.
 - 2.8.5. Se adoptar n las precauciones necesarias para evitar que se produzcan incendios forestales. El personal y maquinaria que participen en la explotaci n deber n colaborar con la Administraci n en la extinci n de cualquier incendio para el que sean requeridos mientras trabajan en el monte. La administraci n pagar  con posterioridad el trabajo prestado.
 - 2.8.6. Las infracciones cometidas por el concesionario en el  mbito del aprovechamiento, as  como las derivadas de hechos ajenos a cualquier actuaci n autorizada, ser n sancionadas conforme a lo previsto en el T tulo VII de la Norma Foral 11/2007, de Montes.
 - 2.8.7. En lo no previsto por el presente Pliego de Prescripciones T cnicas y por el Pliego de Cl usulas Administrativas Particulares, regir n las disposiciones relativas de la Norma Foral 11/2007, de 26 de marzo, de Montes, la Ley 7/85, de 2 de Abril, reguladora de las bases de R gimen Local, la Ley 9/2017, de 8 de noviembre, de Contratos del Sector P blico, por la que se transponen al ordenamiento jur dico espa ol las Directivas del Parlamento Europeo y del Consejo 2014/23/UE y 2014/24/UE, de 26 de febrero de 2014 y dem s disposiciones complementarias concordantes.

2.9. Fin de los trabajos

- 2.9.1. A la finalizaci n de los trabajos el adjudicatario informar  de dicha finalizaci n para proceder a la visita de reconocimiento y firma del Acta de Reconocimiento Final, de acuerdo a las prescripciones recogidas en el Pliego de Cl usulas Administrativas Particulares

En Vitoria-Gasteiz a fecha de firma electr nica

El t cnico de la Secci n de Producci n y Conservaci n Forestal (Zona Este)

CARLOS
ABAD LOPEZ
- 18592421A
Fdo.: Carlos Abad Lopez

Firmado digitalmente por
CARLOS ABAD
LOPEZ - 18592421A
Fecha: 2025.12.05
13:36:21 +01'00'



**PLIEGO DE PRESCRIPCIONES TÉCNICAS REGULADORAS DEL APROVECHAMIENTO
FORESTAL EN MONTE CONSORCIADO ENTRE LA DIPUTACIÓN FORAL DE ÁLAVA Y
LA JUNTA ADMINISTRATIVA DE URARTE EN EL MUP N° 562-2 “IZKI ALTO” (LOTE
13)**



Anexo I
“Plano de Actuaciones”

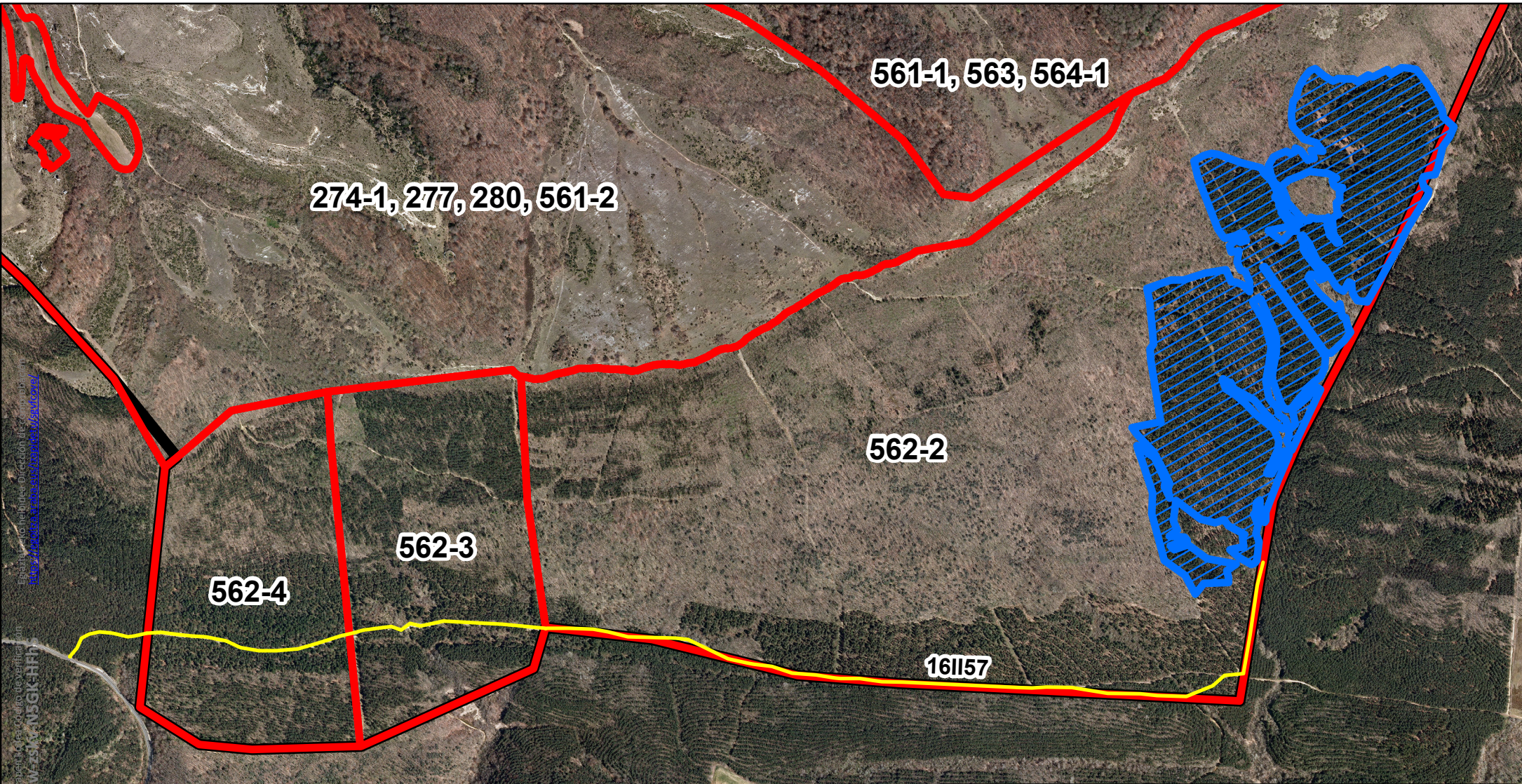

**PLIEGO DE PRESCRIPCIONES TÉCNICAS REGULADORAS DEL APROVECHAMIENTO
FORESTAL EN MONTE CONSORCIADO ENTRE LA DIPUTACIÓN FORAL DE ÁLAVA Y
LA JUNTA ADMINISTRATIVA DE URARTE EN EL MUP N° 562-2 “IZKI ALTO” (LOTE
13)**

Anexo II
“Plano de vías de saca”



 Pista_Urarte
 Corta Urarte
 Montes de utilidad pública (MUP)



Arabako Foru Aldundia
Diputación Foral de Álava

Mendi Zerbitzua

Servicio de Montes

Ortofotografía 2009
Fuente: Eusko Jaurlaritz / Gobierno Vasco.
geoEuskadi

APROVECHAMIENTOS FORESTALES
EN MONTE CONSORCIADO ENTRE
LA DIPUTACIÓN FORAL DE ÁLAVA
Y LA JUNTA ADMINISTRATIVA DE URARTE
EN EL MUP Nº 562-2 "IZKI ALTO"

El técnico: Carlos Abad
PLANO DE
VÍAS DE SACA

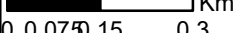
Escala:  Km
0 0,075 0,15 0,3

Fecha: